...NOVENO.—Núm. 2.909 — Dirección, Redacción y Administración: AVENIDA DE MAYO 769 (Porte pago) — Buenos Aires, jueves 3 de abril de 1924

...destinadas a la Redacción deben ser dirigidas al director
...no puede responsabilizarse por los ...escritos que se le envíen, ruega a los ...guarden copia de ellos.
...Telegráfica: EPOCA, Buenos Aires.
...U. T. Administración 7370, Avenida; Administrador, 7373 íd.; Director, 7375 íd.; Redacción, 7372 íd.; Publicidad, 7371 íd.; Expedición, 7374 íd.; con 20 aparatos in-...
...2327, Central.

La Epoca

PRECIOS DE SUBSCRIPCION
CAPITAL
$ m|n. $ m|n. $ m|n. $ m|n.
Por mes 2.50. Trimestre 7.50. Semestre 15. Año 28
INTERIOR
$ m|n. $ m|n. $ m|n.
Trimestre 7.50. Semestre 15. Año 28
EXTERIOR
$ oro $ oro $ oro $ oro
Por mes 2.50. Trimestre 7.50. Semestre 15. Año 28
Número del día, 0.10. — Número atrasado (dentro de los 30 días), 0.20. Pasado el mes $ 0.50 el ejemplar.

Servicio telegráfico especial para LA EPOCA de la United Press y de nuestros corresponsales

La campaña electoral italiana

...próximas elecciones en Italia

...A, abril 3 (United Press). — ...os de Nápoles anuncian que ...olini desistió del discurso que ...a pronunciar y que escribió al ...local de la lista nacional anun- ...su retiro completo y definitivo ...candidato del gobierno por ...lia.

...abril 3 (Especial). — El ...de Colonias, señor Federzo- ...sus electores en el Augus- ...to de una entusiasta con- ...dor, al contestar a la opo- ...que la libertad está ame- ...nazada: ...octubre de 1922, la única ...existente en Italia era la li- ...de hacer daño al país; hoy, ...libertad que tenemos es la ...el bien; tenemos un gobier- ...ha renovado el ritmo de la ...italiana en el mundo, e Ita- ...por primera vez, se ha percata- ...su gran fuerza internacional. ...pueblo ha visto a Italia desarro- ...en todas las esferas sociales". ...señor Federzoni se refirió a la ...época en que el país era débil y se ...encontró frente al advenimiento del ...fascismo; y al enumerar los desór- ...denes y huelgas, expresó: "Los fas- ...cistas afrontaron estos problemas y ...supieron resolverlos, por cuanto de- ...su potencialidad de todas las ...energías políticas y espirituales de ...Italia.

"Ello explica, continuó diciendo el ...orador, su triunfo. Hoy Italia tiene ...alegría y el privilegio de poseer ...jefe en el cual tiene confianza ...y al cual obedece. Jamás hubo un ...movimiento que, numéricamente, ...fuera tan poderoso y que tiene todos ...los caracteres de un gran movimien- ...to religioso y constructivo en su his- ...toria, porque es el reconstructor de ...la espiritualidad".

...ministro terminó expresando ...que se presenció un espectácu- ...lo glorioso como el dado por el ...Musolini, cuando se inclinó ante ...el rey diciéndole que le traía a la ...Italia de Vittorio Veneto, para re- ...galársela.

...el orador hizo un caluroso ...al rey, de Musolini y de la ... discurso fué aplaudido en ... [illegible]

...abril 3 (especial). — Comuni- ...de Palermo, que el señor Orlando, ...presidente del Consejo de Minis- ...fué huésped de honor en un ban- ...ofrecido en su homenaje por ...amigos políticos, entre los cua- ...figuraban los señores Carlo Car- ...y Gentile, el general Di Gior- ...y los demás candidatos de la lista ...

El señor Orlando, en su discurso, ...aludió a las elecciones del domingo, declarando que la situación actual ...ofrecía el extraño fenómeno de que ...los programas políticos, importantes ...por sí, se convertían en insigni- ...ficantes ante el tremendo problema ...que se ha planteado al país y que ...puede denominarse una crisis consti- ...tucional, en el mejor sentido de la ...palabra.

El orador agregó que siempre ha- ...bía previsto que la guerra mundial ...sería inevitablemente seguida de un ...período de agitación social, manifes- ...tada efectivamente no sólo en la Rusia ...bolsheviki, sino también en la Ingla- ...terra laborista. Contestando a las ...afirmaciones de que el fascismo ha ...destruído al Parlamento, el señor ...Orlando afirmó que, por el contrario, ...salvó a la Constitución y rehabilitó ...la Legislatura degenerada.

El señor Orlando reconoció que él ...no podía aprobar del todo los mé- ...todos fascistas, en lo que tienen de ...violentos; sin embargo, consideró que ...eran explicables, como una reacción ...necesaria ante la violencia de los con- ...trarios.

Inglaterra y el soviet

MOSCU, abril 3 (especial).— El Comité Central del Partido Comunista aprobó todas las decisiones tomadas por su dirección política con respecto a las próximas negociaciones con Gran Bretaña. Estos acuerdos, explicados por el señor Zinovieff, presidente del Comité Ejecutivo de la Internacional Comunista, establecen que Rusia no reconocerá en pleno la deuda a Gran Bretaña ni las reclamaciones británicas por concepto de intereses, si no se nota en Gran Bretaña el propósito de reconocer las reclamaciones rusas, que exceden en ...mil millones de rublos el total de las reclamaciones británicas. Zinovieff también declaró que la delegación del Soviet no cedería a las reclamaciones británicas por valor de ...000.000 de rublos, originados por la nacionalización de la propiedad.

URUGUAY

Incidente entre el ministro de Cuba y Héctor Guani. — Posibles reemplazantes del fiscal de gobierno. — La huelga de estudiantes de Derecho. — Sentencia absolutoria. — Prisiones decretadas—

MONTEVIDEO, abril 3. — El tribunal de honor designado para resolver el incidente entre el ministro de Cuba y Héctor Guani, pronunciose en contra del duelo.

—Con motivo de la jubilación del fiscal de gobierno del primer turno, doctor Varela, suenan como candidatos para sustituirlo, los doctores José María Prando y Juan Aguirre González.

—Continúa la huelga de estudiantes en la Facultad de Derecho.

—El juez del crimen doctor Méndez del Marco, dictó sentencia absolviendo al escribano Pérez More, acusado por el doctor Legnani en el caso Echagüe. Decretó también la prisión de todos los testigos que declararon en contra de Pérez More.

El contralor militar en Alemania

GINEBRA, abril 3 (especial). — Comentando el pedido de Alemania de que el contralor militar sea encomendado al Consejo de la Liga de las Naciones, los funcionarios de la Sección Desarme de la Liga dijeron hoy que, efectivamente, el contralor de los armamentos de Alemania por el Consejo de la Liga queda autorizado por el artículo 213 del Tratado de Versalles, pero que la fiscalización por el Consejo sólo comenzará cuando Alemania haya dado cumplimiento a sus obligaciones con respecto a la reducción de sus armamentos. La decisión, empero, acerca de quién debe declarar si dichas obligaciones fueron cumplidas o no, constituye, evidentemente, un punto discutible, que, según la opinión de diversos expertos militares, bien podría ser sometido a la Corte Permanente Internacional de Justicia.

Se expone que, de todos modos, y aunque el Consejo de la Liga se hiciera cargo del contralor militar en Alemania, siempre nombraría para ello expertos militares pertenecientes a los países interesados.

La actitud de Alemania en este asunto es considerada como el primer paso emprendido para conseguir la intervención de la Liga de las Naciones en los asuntos alemanes, en lugar de la fiscalización ejercida exclusivamente por las potencias aliadas; creyendo Alemania, evidentemente, que podrá contar con mayores probabilidades de éxito al tratar con una organización que comprende también a los países neutrales, y en la cual, por lo tanto, se puede suponer mayor imparcialidad.

Política alemana

BERLIN, abril 3 (especial).—El El príncipe Otto von Bismarck, nieto del Canciller de Hierro, ocupará en el nuevo Reichstag una banca. El príncipe Otto, que en la actualidad tiene 27 años de edad, es hijo del extinto príncipe Herbert von Bismarck y lleva una vida retirada en los antiguos estados de la familia, en Friedrichsruth, cerca de Hamburgo.

Se presentó por primera vez en el escenario político, al tomar parte en la Convención del Partido Nacional Alemán que se celebró en Hamburgo, y en la cual los reaccionarios le proclamaron candidato principal de su partido, para que con su ... [illegible] ... campo monárquico.

El embajador americano Mr. Fletcher, presentó sus credenciales al rey de Italia

ROMA, abril 3. (United Press).— El embajador americano, Mr. Fletcher fué escoltado hasta el Quirinal, viajando en la carroza del estado.

Llegado a palacio presentó sus credenciales al rey Victor Manuel, quien le dispensó un recibimiento cordialísimo, prolongándose la entrevista por espacio de media hora.

Los tripulantes del "Fragestan"

LONDRES, abril 3. (United Press). La agencia del Lloyd en Alexandria, recibió un radiograma del "Clan Melver", anunciando haber rescatado a todos los tripulantes que viajaban en el "Fragestan", barco que fué abandonado envuelto en llamas, mientras se hundía en el Mar Rojo al sur de Jeddah.

Los aviadores americanos salen mañana rumbo a Prince Rupert

SEATTLE, abril 3. (United Press). A pesar de lo poco propicio del tiempo y de los informes sobre el tiempo que reina en las islas Aleusien, los circunnavégadores aéreos de los EE. UU., proyectan salir rumbo a Prince Rupert mañana a primera hora.

Las pruebas por la copa Bennett

ROMA, abril 3 (United) — El Aero Club Italiano ha hecho anotar tres hidroplanos para tomar parte en las pruebas por la copa Schneider y dos globos para la copa Bennett.

La calle Wilson, de Génova

GENOVA, abril 3 — Durante la noche, varios ciudadanos quitaron una placa colocada en la calle que lleva el nombre de Wilson, reemplazándola con otra con el nombre de Ronservizi.

Fallecimiento de un diputado fascista

TRIESTE, abril 3 (United) — En Parenzo ha muerto Antonio Pogatsching, diputado fascista de la última legislatura.

.. Naufragio de una goleta

TRIESTE, abril 3 (United) — La goleta "Buen Zio" hundióse frente a Salvore a causa de un rumbo en su casco. Los trece hombres que formaban su tripulación pudieron ser auxiliados y salvados después de estar 20 horas prendidos a los restos de la embarcación.

El proceso Hittler

BERLIN, abril 3. (United Press). Hittler, Kriebel y Heber fueron internados en la fortaleza de Lensberg, cerca de Munich. Poehner se halla en un sanatorio, atendiéndose de la enfermedad que se dice le aqueja.

La cotización del franco

PARIS, abril 3 (Especial). — El franco, después de haber permanecido estacionario algunos días muestra tendencia a elevarse nuevamente. La libra esterlina bajó a 75 1|2 francos, con un descenso de 47 puntos en 24 días.

El mejoramiento de la moneda francesa ha sido seguido por una baja en el costo de la vida y, en algunos círculos, se opina que el alza continuaría más aun, si no fuera por la tenaz resistencia de los bajistas.

La llegada de numerosos turistas para los juegos olímpicos es mirada como precursora del triunfo del franco, teniendo en cuenta las cuantiosas sumas que aquéllos gastarán, lo cual matendría la moneda francesa alrededor de 60 a 70 francos por libra esterlina y el dólar a 17, cifra que el ex canciller del Tesoro británico, Mr. Mackenna, opina que es su valor real.

Condena de un militar

MELILLA, abril 3. (United Press).— El consejo de guerra condenó al teniente Marmolejo, acusado de negligencia.

.Se envió un convoy a Tizziazza.

La travesía del Atlántco en aeroplano

PARIS, abril 3 (United Press).— Se ha podido confirmar que el aviador argentino Carlos Sarnigua ha estado preparándose secretamente para cruzar el Atlántico, en un hidroplano que está construyendo una casa francesa.

El viaje lo hará posiblemente en junio o julio, partiendo desde Dakar hasta llegar a Pernambuco.

En la Unión fallecieron 18 personas intoxicadas

TOLEDO, Ohio, abril 3 (U. Press). —Fallecieron 18 personas a consecuencia de haber estado bebiendo durante tres días "alcohol solidificado", destinado a calefacción, substancia que hicieron evaporar convirtiéndola en una bebida líquida.

Exposición de Bellas Artes en Madrid

MADRID, abril 3. (United Press). Fué prorrogada hasta el 20 del corriente el plazo para la admisión de las obras a presentarse a la exposición de Bellas Artes. Formarán parte del jurado tres académicos.

La lucha en Marruecos

MELILLA, abril 3 (United Press). —El convoy de Izenlasen, protegido por las fuerzas regulares y el tercio de Alcántara, sostuvo un combate con el enemigo en las cercanías de Kert. El enemigo opuso severa resistencia, pero fué ametrallado por los aviadores. Los jinetes llegaron a la lucha cuerpo a cuerpo. El enemigo sufrió muchas pérdidas, abandonando en el campo fusiles y gumias.

Regreso del señor Salomón

LONDRES, abril 3. (United Press) El señor Salomón regresó esta mañana del continente.

El divorcio automático

LONDRES, abril 3 (United Press). —En la sesión habida en la Cámara de los Comunes se votó por 151 votos contra 142, rehusar permiso para la introducción del proyecto de divorcio del doctor Speros, que es una copia substancial de la actual ley de divorcio del Estado de Wáshington, que permite automáticamente el divorcio después de cinco años de separación conyugal.

Información local de última hora

Reincorporación de oficiales de la Armada

El Poder Ejecutivo dictó un decreto originado en el Ministerio de Marina por el que se promueve al empleo de teniente de navío, en situación de retiro y con anterioridad de fecha 30 de octubre de 1923, al teniente de fragata retirado Gerardo Valotta, de conformidad con las disposiciones del artículo 4o. de la ley No. 11.268, sobre militares que participaron en los hechos revolucionarios del 90.

Por la misma razón se reincorpora a la Armada, en situación de retiro, con el grado de alférez de navío y pensión del sueldo íntegro de su grado al señor Hilario A. Ibarra.

Los balances de las instituciones bancarias

Fué suspendida la resolución de fecha 31 de octubre de 1923

El Ministerio de Justicia, de acuerdo con lo informado por la Inspección General de Justicia, resolvión suspender los efectos de la resolución de 31 de octubre de 1923, que aprueba las fórmulas en que deben presentar sus balances las instituciones bancarias, hasta tanto se resuelva en definitiva el expediente formado con las observaciones hechas por la Asociación de Bancos de la República Argentina a dichas fórmulas.

Haberes administrativos por el mes de marzo

Detalle de los pagos realizados hoy

La Tesorería General de la Nación liquidó hoy las planillas de sueldos y gastos por el mes de marzo último de las siguientes dependencias de la Administración:

Administración de Contribución Territorial, Patentes y Sellos, 68.426 pesos; Juzgado Federal de La Plata, 17.586; Ministerio de Obras Públicas, 334.358; Suprema Corte Nacional, 34.938; Palacio de Justicia, 16.471 y Dirección General de Correos y Telégrafos, para iniciar el pago de los sueldos del personal, pesos 1.000.000 moneda nacional.

Tratamiento y profilaxis del Paludismo

El Poder Ejecutivo autorizó al Departamento Nacional de Higiene para adquirir de la Casa Petersen y Gutierrez hasta la cantidad de 9000 ampollas de Neosalvarsan, de 4.50 gramos, al precio de 2.10 $ m|n. cada una, destinadas al tratamiento y profiláxis del paludismo y otras enfermedades específicas.

Zona terrestre del puerto de La Plata

PERSONAL DE GENDARMERIA QUE ATIENDE EL SERVICIO DE VIGILANCIA

En acuerdo de ministros, el Poder Ejecutivo resolvió mantener en vigor para el corriente año, el acuerdo de ministros de fecha julio 26 de 1923 que creó el siguiente personal para la vigilancia de la zona terrestre del puerto de La Plata: dos tenientes con el sueldo de 300 $ mensuales cada uno; cuatro cabos con 140 $ mensuales cada uno y 40 gendarmes con 130 $ mensuales cada uno.

El gasto que demande el mantenimiento de dicho personal, como asimismo los que originen por la adquisición de vestuario, racionamiento, útiles, alojamiento y gastos de enfermería con destino al mismo, se imputará al anexo B, inciso 17, ítem 3 del presupuesto vigente.

Cumplimiento de la ley No. 5195

Por el Departamento del Interior, dióse a conocer un decreto del Poder Ejecutivo nombrando el siguiente personal encargado del cumplimiento de la ley número 5195, en la provincia de Catamarca: médico de zona, con asiento en Belén, al doctor Teodulfo Barrionuevo y auxiliar sanitario para El Alto, al señor Luis Delgado.

En la Presidencia

A la hora de costumbre asistió a su despacho de la Casa de Gobierno, el presidente de la República.

En compañía del encargado de la firma, señor Podestá, subscribió decretos y órdenes de pago por sueldos de los Ministerios de Instrucción Pública, Interior, Hacienda, Guerra y Marina.

Después recibió al senador Gallo S., a algunos diputados, al presidente del directorio del Banco de la Nación Argentina, al gobernador de Misiones y al jefe de policía.

Por asuntos de carácter administrativo conferenció con los titulares de las carteras de Hacienda, Interior, Guerra, Obras Públicas y Relaciones Exteriores. [illegible] Joseph White Todd, presidente del directorio, en Londres, del F. C. Central Argentino, al señor Luis Alvarez Prado, a la comisión directiva de la Confraternidad Ferroviaria, al doctor Miguel Padilla y a la comisión de médicos del Instituto del Cáncer, organizadora del homenaje a la memoria de la señora de Roffo.

Gestiones del senador Soria

Concurrió esta tarde al Ministerio de Obras Públicas y se entrevistó con el subsecretario de ese Departamento doctor Bernard, el senador nacional por Catamarca doctor Soria.

El citado parlamentario se interesa por la pronta iniciación de los trabajos para la erección del monumento a Esquiú; obra hace tiempo proyectada que no se comienza todavía por carecerse de algunos datos complemetarios.

Solicitó igualmente que se activaran los estudios para la construcción del dique de embalse del Río del Valle en el lugar denominado La Pucata y a la vez anunció que presentaría a la Cámara de Senadores un proyecto de ley acordando subsidios para la Escuela de Andalgalá.

El subsecretario de Obras Públicas, prometió al senador Soria su preferente atención para satisfacer sus pedidos.

Colonia de asilados de Olivera

El ministro de Relaciones Exteriores doctor Gallardo, acompañado por el subsecretario de Culto y el doctor Cabred, visitó esta tarde la Colonia de asilados de Olivera, recorriendo detenidamente todas las instalaciones del establecimiento e interesándose por diversos pedidos que le fueron formulados por los asilados.

Por la causa citada, el doctor Gallardo no concurrió esta tarde a su despacho de la Casa de Gobierno.

Renuncias y nombramientos en el Ministerio de Obras Públicas

DECRETO DEL PODER EJECUTIVO

Por decretos expedidos en el día de la fecha el Poder Ejecutivo ha aceptado la renuncia presentada por el oficial 1o. de la Dirección General de Contabilidad señor Moisés Aguirre; se ha promovido a dicho cargo al actual oficial don Antonio Molner, en su reemplazo se ha designado al actual contador don David T. Pérez; ha sido ascendido a contador el actual ayudante principal don Miguel A. Roqué, para prestar servicios en la División del Paraná Inferior, sección Paraná y Rosario; en su reemplazo al actual calculista don Ernesto de Donatis, en lugar de éste ha sido designado auxiliar el actual ayudante de 2a. don Manuel N. Santos y en reemplazo de éste se ha designado a don Juan B. Bonnet. Ha sido nombrado ayudante de 2a. en reemplazo de don Cipriano Nogués, que falleció, don Juan Angel Saenz.

Han sido aceptada las renuncias del escribiente Domingo A. Peluffo y del compilador Arnoldo Portillo y han sido designados para reemplazarlos los señores José Barlett y Carlos S. Volpi.

Ha nombrado sobrestantes en la Dirección General de Puentes y Caminos a los señores Pedro Martín y Guillermo Erhart.

Las elecciones de gobernador en Jujuy

Según informes procedentes del mejor origen, de un momento a otro darase a conocer una resolución del Poder Ejecutivo postergando para el 13 del actual las elecciones de gobernador en la provincia de Jujuy, acto que debía realizarse el domingo próximo.

El área sembrada con maíz en el año agrícola 1923-24

RESULTADOS FAVORABLES Y PERJUICIOS RELATIVOS

Teniendo en cuenta los informes de los inspectores rurales que han visitado detenidamente sus respectivas zonas, los datos suministrados por los corresponsales ad honórem, por los empleados destacados del Ministerio [illegible] la Dirección de Economía Rural y Estadística ha formulado el pronóstico de área sembrada con maíz en todo el territorio de la República para el actual año agrícola.

Gran total de la República 3.425.440 hectáreas

Distribución por provincias y territorios—

	Hectáreas
Buenos Aiers	1.443.140
Santa Fe	786.000
Córdoba	609.100
Entre Ríos	110.000
Pampa Central	116.000
Otras provincias y territorios	359.400

El estado general es excelente y comparándolo con el de cosechas anteriores en la misma época, resulta superior su perspectiva. Los perjuicios por distintas causas han sido muy relativos.

Mister Joseph White Todd en la Presidencia de la República

El presidente del directorio de Londres del Ferrocarril Central Argentino Mr. Joseph White Todd, que se encuentra en el país desde hace algunos días, concurrió esta tarde a la presidencia de la República y se entrevistó con el primer magistrado con quien departió un largo rato.

Mr. Todd informó al doctor Alvear de una serie de nuevas líneas y construcción de ramales que próximamente se realizarán en el ferrocarril de cuyo directorio es presidente.

El presidente de la República, que escuchó con suma atención la exposición del distinguido huésped, expresó la calurosa adhesión del gobierno argentino ante esos anuncios, que significan un adelanto evidente para nuestro país.

Apertura de la Avenida General Paz

Aprobación de convenios sobre adquisición de terrenos

El P. E. aprobó los siguientes convenios celebrados por la Municipalidad de la Capital Federal ad referendum, sobre venta de fracciones de terreno:

1o. Celebrado con la señorita Filomena Pandolfi y señor Juan Capurro, por la que estos venden a la Municipalidad una fracción de terreno de 5.475.31 metros cuadrados, que está afectada por la apertura de la Avenida General Paz, debiendo abonarse por toda compensación, pesos 13.688.27, calculado a razón de $ 2.50 el metro cuadrado.

2o. Celebrado con los señores Ernesto A. Andueza y Pedro Vidal Molina, por la que estos venden una fracción de terreno ubicada en la Avenida Rivadavia, cerca de Liniers (F. C. O), compuesta de una superficie de 40.143.22 metros cuadrados, que está afectadapor la apertura de la Avenida General Paz, debiendo abonarse por toda compensación pesos 208.744.74 m|n., calculado a razón de $ 5.20 el metro cuadrado

Pensionistas y retirados de la Armada en el Interior

Cumpliendo órdenes del Ministerio de Hacienda, la Tesorería General entregó a la administración de Rentas del Interior, $ 15.890 m|n., importe de los sueldos por el mes de marzo, último de los pensionistas y retirados de la armada, residentes en provincias y territorios nacionales.

Universidades de Córdoba y del Litoral

De acuerdo con lo que dispone un decreto del P. E., la Tesorería General giró a la Universidad de Córdoba, $ 66.666.70 m|n., para los gastos que demanden las ampliaciones y reparaciones que se efectúen en el edificio que ocupa aquella casa de estudios.

—Para la adquisición de material científico, el Ministerio de Hacienda giró hoy a la Universidad Nacional del Litoral, $ 10.666.66 m|n.

Nombramiento de profesores—

El P. E. ha nombrado profesores titulares para la Facultad de Derecho y Ciencias Sociales de la Universidad Nacional de Córdoba, a las siguientes personas:

Filosofía general, al Sr. Luis C. Martínez Villada; filosofía jurídica, al doctor Enrique Martínez Paz; historia del derecho argentino, al doctor Roberto Ahumada y derecho civil (notariado), al doctor Julio Rodríguez Latorre.

Liga Argentina contra el Cáncer

EXHIBICION DE UNA PELICULA DE PROPAGANDA

El domingo próximo a las 11 horas, se exhibirá en el teatro San Martín, una película de vulgarización de conocimientos sobre el cáncer, de las que utilizará la Liga Argentina contra el Cáncer en la campaña que realiza.

Profesorado Nacional en Provincias

DIFERENCIA DE SUELDOS POR LOS MESES DE SEPTIEMBRE A DICIEMBRE DE 1923

El Departamento de Hacienda giró en la fecha el total de las planillas de diferencias de sueldos por los meses de septiembre, octubre, noviembre y diciembre de 1923, del personal docente de los siguientes establecimientos de enseñanza en el interior:

Colegios Nacionales de Chivilcoy, Concepción del Uruguay y Necochea; Escuela Normal de Maestros de Santa Fe, íd íd de Profesoras de Rosario, íd íd de Maestros de San Luis, Escuelas Normales Mixtas de Santo Tomé, Monteros, Las Flores, Gualeguaychú y Esquina (Corrientes); y Escuelas Normales de Preceptores de La Banda (Santiago del Estero) y Olta (La Rioja).

Intervención Nacional en Jujuy

Sueldos que percibe el personal

Por el Ministerio del Interior dióse a conocer un decreto del Poder Ejecutivo, asignando los sueldos que deben percibir los empleados de la Intervención Nacional en la provincia de Jujuy.

El decreto en cuestión señala la retribución que a continuación se expresa y que fué liquidada mensualmente al personal de aquella misión federal:

Comisionado nacional, 2500 pesos moneda nacional; secretarios, 1400; oficiales de secretaría, 600 y secretario privado, 500 pesos.

Colegio Nacional de Santa Fe

El presidente de la República suscribió un decreto del Ministerio de Instrucción Pública, nombrando vicerrector del Colegio Nacional de Santa Fe, al señor Octavio Martiarena.

2.ª EDICION

Escrutinio de las elecciones en la provincia de Buenos Aires

LA PLATA, abril 3. — Prosiguiendo sus tareas de esta mañana, la Junta Escrutadora inició su trabajo esta tarde con el partido de Carlos Tejedor y los que más abajo damos, con sus correspondientes resultados:

CARLOS TEJEDOR

Radicales	427
Conservadores	411
Socialistas	49
Reorganizadores	27
En blanco	16

CARMEN DE ARECO

Radicales	370
Conservadores	490
Socialistas	26
Reorganizadores	4
En blanco	3

CASEROS

Radicales	242
Conservadores	267
Socialistas	4
Reorganizadores	3
En blanco	8

CHACABUCO

Radicales	1529
Conservadores	158
Socialistas	236
Reorganizadores	1107
En blanco	42

POSICION DE LOS PARTIDOS

Con los partidos escrutados en la sección cuarta electoral, hasta Chacabuco, la posición de los partidos es la siguiente:

Radicales	5.563
Conservadores	2.991
Socialistas	781
Reorganizadores	2.305
En blanco	198

Curso práctico de Malariología

LA ASISTENCIA DE 10 PROFESIONALES ARGENTINOS DEMANDARA UN COSTO DE 58.000 PESOS

Por un decreto dictado en acuerdo general de ministros, se autorizó al Departamento Nacional de Higiene para designar una comisión compuesta de 10 técnicos argentinos (médicos, bacteréologos, ingenieros y agrónomos, para asistir al curso práctico de malariología que tendrá lugar en Roma (Italia).

Se ordena, además, que el Ministerio de Hacienda deberá disponer que por la Tesorería [illegible] Departamento Nacional de Higiene la suma de 50.000 pesos moneda nacional, para atender los gastos que demande el viaje de dicha comisión y su permanencia en Italia durante tres meses.

Trabajos en el Puerto de Santa Fe

Se entrevistó esta tarde con el director general de Navegación y Puertos, el ingeniero Reposini a cuyo cargo está el estudio de las obras que se realizarán en breve en el puerto de Santa Fe.

Anunció el ingeniero Reposini que los estudios en cuestión están muy adelantados y que en breve podrán comenzar las obras.

Como es sabido, están éstas presupuestadas en 1.500.000 pesos y se construirán una dársena de cabotaje y muelles de defensa.

Escrutinio de las elecciones de la Capital

Resultados de 63 urnas de la sección 18a. (Las Heras)

Posición de los candidatos

La Junta Escrutadora de la Capital prosiguió esta tarde computando los votos de las urnas restantes de la sección 18a. (Las Heras) cuyo escrutinio se inició esta mañana.

Hasta la hora de cerrar la presente edición se habían dado a conocer los cómputos parciales de 63 urnas, faltando, por lo tanto, 28 para finalizar la sección.

Helos aquí:

RESULTADO DE 63 MESAS DE LA SECCION 18a.

UNION CIVICA RADICAL

Senador	
Dr. Pablo Torrello	3363
Diputados	
Juan C. Hiriart	3325
Juan F. Poggi	3337
Guillermo Fonrouge	3343
Victor Juan Guiliot	3382
Héctor Bergalli	3342
Domingo Guzzo	3321
Pedro Podestá	3327
Tomás Zurueta	3340
Diego L. Molinari	3357
Aníbal E. Mohando	3337
José Luis Alvarez	3342
Pedro Bidegain	3304
Guillermo Sullivan	3308

PARTIDO SOCIALISTA

Senador	
Dr. Juan B. Justo	3592
Diputados	
Enrique Dickmann	3371
Augusto Bunge	3381
Héctor González Iramain	3389
Agustín S. Muzio	3353
José D. Castellanos	3358
Francisco Pérez Leiros	3359
Fernando de Andreis	3344
Raúl Carballo	3359
José Luis Pena	3352
Jacinto Oddone	3357
Pedro Revol	3349
Joaquín Coca	3340
Eugenio Albani	3319

DEMOCRATAS PROGRESISTAS

Senador	
Dr. Tedín Uriburu	704
Diputado	
Alberto Gerchunoff	852

Situación de los candidatos

(Con 63 mesas de la sección 18a.)

PARTIDO SOCIALISTA (MAYORIA)

Senador, Juan B. Justo	71.079
Diputados	
H. González Iramain	68.389
Augusto Bunge	68.130
Enrique Dickmann	68.127
José D. Castellanos	68.000
Jacinto Oddone	67.952
Raúl Carballo	67.917
José Luis Pena	67.870
Francisco P. Leiros	67.867
Agustín S. Muzio	67.863
Fernando de Andreis	67.832
Pedro Revol	67.831
Joaquín Coca	67.690
Eugenio Albani	67.534

UNION CIVICA RADICAL (MINORIA)

Senador, Pablo Torello	62.714
Diputados	
Guillermo Sullivan	63.226
Juan F. Poggi	63.217
José Luis Alvarez	63.196
Tomás Zurueta	63.185
Diego L. Molinari	63.169
Guillermo Fonrouge	63.131

Víctor Juan Guilót	62.935
Héctor Bergalli	62.935
Aníbal E. Mohando	62.652
Juan C. Hiriart	62.562
Pedro Podestá	62.545
Pedro Bidegain	62.249
Domingo Guzzo	62.236

DEMOCRATAS PROGRESISTAS

Senador, Dr. Tedín Uriburu	6968
Diputado, Alberto Gerchunoff	7727
En blanco	7577

OBSERVACIONES O PROTESTAS POR LOS COMPUTOS

La Junta citó a todos los candidatos y a los fiscales para mañana a las 17 horas, a fin de que puedan hacer todas las observaciones o protestas a los cómputos.

Impuesto al talco y a la gomina

Decreto del P. E.

Por intermedio del Ministerio de Hacienda el Poder Ejecutivo dictó un decreto declarando que el talco simple o compuesto, perfumado, en envases de hasta 1.000 gramos, que ostenten leyendas con indicaciones para su uso, debe ser clasificado como "cosmético" y pagar el impuesto interno de $ 0.20 por unidad que establece el artículo 1o. de la ley 11.284.

Los paquetes de hasta 1.000 gramos de talco simple o compuesto, sin perfume, que toda farmacia debe tener entre sus existencias de acuerdo con la reglamentación de la ley 4687, no están sujetas al pago de impuestos, salvo que se presenten en envases especiales y con indicaciones para su empleo. En este caso deberán abonar el impuesto de $ 0.15 centavos por unidad como "polvos para baño", de acuerdo con la disposición legal precedentemente citada.

La "Gomina", "Bandoline", "Fixateur", y productos similares, deben clasificarse como "brillantinas" y pagarán el impuesto de $ 0.40 moneda nacional por unidad, de acuerdo con el artículo 1o. de la ley 11.284.

Accidentes del trabajo

A la sección Accidentes del Trabajo, de la Caja Nacional de Jubilaciones y Pensiones Civiles, le fueron entregados hoy por el Ministerio de Hacienda 4.769.96 pesos moneda nacional, por indemnizaciones pagadas por el Estado, en concepto de accidentes ocurridos a los obreros José Santis é Hipólito Gauna. De la suma expresada, 4.589.96 $ corresponden al primero de los obreros citados y el resto, o sea 180 pesos, al obrero Gauna.

La sarna en los lanares

La inspección veterinaria del Mercado de Tablada ha comunicado al jefe de la sección Policía Sanitaria Animal que en la semana última, se inspeccionaron 67.220 lanares, de los cuales fueron rechazados de la venta y sometidos al baño sarnicida reglamentario 475, que son el total de 5 tropas remitidas respectivamente, por los señores Félix Zabala, del Azul, 106; Juan E. Mármol, de Magdalena, 90; Víctor Tepié, de Pampa Central, 110; Juan P. Eytrarchet, de General Guido, 50; Fortunato Pittaluga, de Victoria (E. Ríos), 120.

Se recaudó por derecho de baño, la suma de $ 71.40, a razón de pesos 0.15 por cabeza, y $ 238, por concepto de multa, a razón de $ 0.60 por cabeza.

Ministerio del Interior

FUERON APROBADAS VARIAS LICITACIONES

El P. E. dió a conocer los siguientes decretos dictados en acuerdo de ministros:

Aprobando la adjudicación hecha por la Dirección General de Correos y Telégrafos a favor de la firma Bignamini y Otero para la provisión de 2100 canastos, mediante el pago de la suma de $ 53.900.

—Aprobando la licitación para el [illegible] de racionamiento para la [illegible] aceptándose las propuestas de las firmas José R. Chenlo y Florencio C. Frisco.

—Aprobando la licitación para la provisión de 150 buzones pilares, por 18.150 pesos, aceptándose la propuesta de la Compañía Argentina de Hierros y Aceros.

—Aprobando las adjudicaciones hechas por la Dirección General de Correos y Telégrafos a favor de varias firmas comerciales para la provisión de diversos artículos, debiendo invertirse en el pago de los mismos la suma de $ 46.078.32.

—Transfiriendo para el año actual los saldos del presupuesto de 1923, para adquirir capas impermeables para la Policía de la Capital.

—Aprobando el temperamento adoptado por la Policía de la Capital, al aceptar la propuesta de la Penitenciaría Nacional para la confección del calzado.

En Mendoza se reorganizará la Contaduría General

Nombróse jefe para dicha repartición

EL SEPELIO DE LOS RESTOS DEL Sr. JUAN T. SEGURA

MENDOZA, abril 3. — Por el Ministerio de Haciendo expidióse un decreto reorganizando el personal de la Contaduría General de la Provincia. Nombróse contador general con acuerdo del Senado, al señor Arturo Andrade.

—Falleció ayer el secretario del Juzgado Federal de ésta, señor Juan T. Segura. Esta mañana tuvo lugar el sepelio de sus restos, dando lugar a una manifestación de condolencia y evidenciando las numerosas simpatías de que gozaba el extinto. Al sepelio del señor Segura asistió el juez federal doctor Luis G. Zerviño, el fiscal federal doctor Oscar Guiñazú, el secretario señor Carlos Silva, y demás personal del juzgado.

—Nombróse al señor Roberto Fernández Videla, subgerente de la Caja de Pensiones a la Vejez.

DIPLOMATICAS

Secretario de la embajada argentina en Chile—

El señor Julio Portela secretario de la embajada argentina en Chile, ha comunicado a la cancillería que en la fecha emprende viaje para la Argentina en uso de licencia.

Ministro argentino en Bolivia—

Ha llegado a esta capital el ministro argentino en Bolivia señor Carrilo.

El citado diplomático se entrevistará pasado mañana con el ministro de Relaciones Exteriores doctor Gallardo, con quien conversará sobre el asunto de límites de la Argentina con Bolivia.

Secretario de la legación del Japón en Chile—

Se ha recibido en la Cancillería un telegrama del Japón anunciando que el señor Kustarin, primer secretario de la legación de ese país en Chile, se embarcó con ese destino el 1o. del corriente mes.

Cuerpo diplomático y consular—

Al habilitado del Departamento de Relaciones Exteriores y Culto le fueron entregados hoy por la Tesorería General de la Nación 200.000 pesos m|nacional, a cuenta del total de los haberes del cuerpo diplomático y consular de la República, por el segundo trimestre del año actual.

Cotizaciones de las carnes en Liniers

RELACION CON LOS MERCADOS EXTRANJEROS

La oficina de contralor del comercio de carnes ha preparado la siguiente relación de precios mayoristas de las carnes vacunas en los principales mercados de los Estados Unidos e Inglaterra y los que rigen en Liniers, durante la semana terminada el 30 de marzo:

Chicago: Precio por cien libras en oro americano, "Choice" muy especiales de 18 a 19, precio por kilo en moneda nacional, de 1.18 a 1.25; "Good" chilled y congelado, de 16.50 a 17.50, id. moneda nacional, de 1.08 a 1.15; "Medium" continental, de 14 a 16; id. m|nacional, de 0.92 a 1.15; "Common" conserva y consumo, de 12.50 a 14, id. m|nacional, de 0.82 a 0.92.

Nueva York: Precio por cien libras en oro americano, "Choice" muy especiales, de 17 a 19, precio por kilo en m|nacional, de 1.12 a 1.25; "Good" chilled y congelado, de 15 a 16, id. m|nacional, de 0.99 a 1.18; "Medium" continental, de 14 a 16, id. m|nacional, de 0.92 a 1.05; "Common" conserva y consumo, de 13 a 14, id. m|nacional de 0. 85a 0.92.

Smithfield (Londres): Stone de 8 libras en moneda británica, cuartos anteriores y posteriores, término medio, "Choice" muy especiales, este tipo no se exporta de la Argentina; "Good" chilled y congelado, 3 chelines 6 peniques; por kilogramo en m|nacional, 0.63.

Liniers: Por kilogramo en pie: "Choice" muy especiales, no se engorda a maíz en la Argentina; "Good" chilled y congelado, de 0.17 a 0.23, equivalencia por kilogramo de carne limpia en m|nacional, de 0.30 a 0.41; "Medium" continental, de 0.18 a 0.20, id por kilogramo en m|nacional, de 0.32 a 0.35; "Common" conserva y consumo, de 0.11 a 0.14, id. m|nacional, de 0.19 a 0.25.

Asociación de maestros de escuelas militares

Se está preparando una demostración al señor Segundo Moreno, con motivo de su reciente ascenso al puesto de subdirector general de escuelas de adultos militares y complementarias.

La realización de este acto se proyecta para el día 12 de abril en lugar que oportunamente se fijará.

Las personas que quieran adherirse a este acto deberán pasar por la secretaría, Lavalle No. 1429, todos los días hábiles de 13 a 18 horas, con el objeto de firmar la nota de adhesión, que estará disponible a este fin en la secretaría hasta el domingo 6 a las doce horas.

Los maestros militares del interior, que simpaticen con este acto, deberán mandar su adhesión por telegrama al secretario general.

Cualquier consulta a este respecto, podrá hacerse por teléfono, 4661 Libertad.

Territorios Nacionales

El P. E. en acuerdo de ministros autorizó a la gobernación del Chaco para invertir la suma de $ 3000 m|n en las obras de reparación de la lancha [illegible].

Se dispuso, además, que el Departamento de Hacienda, previa intervención, girara telegráficamente a la orden de aquella gobernación los fondos citados, con cargo de rendir cuenta en su debida oportunidad.

Sueldos de marzo—

La Tesorería General de la Nación giró hoy el importe de las planillas de haberes y gastos por el mes de marzo último, de los territorios nacionales de Misiones, Río Negro, Chubut, Los Andes, Tierra del Fuego y Santa Cruz.

El gobernador del Territorio de Misiones, señor Barreyro, que se halla en esta capital en uso de licencia, se entrevistó esta tarde con el presidente de la República y el ministro del Interior, con quienes conversó acerca de diversos asuntos relacionados con la gobernación a su cargo.

Administración Nacional

Jubilación acordada—

El Poder Ejecutivo por intermedio del Ministerio de Hacienda, acordó jubilación ordinaria a Pablo Contreras, cabo de la Policía de la Capital Federal.

Adquisición de "El numen del Ariant"—

En cumplimiento de órdenes emanadas del Departamento de Hacienda, la Tesorería General de la Nación giró hoy al pintor Octavio Pinto, residente en Córdoba, la suma de 4.000 $ moneda nacional, valor de la tela, de que aquel es autor, titulada "El numen del Ariant", que fué adquirida por el gobierno nacional con destino a la legagación argentina en Montevideo.

Diferencias de haberes—

El Departamento de Hacienda entregó a la administración de rentas del Interior 2.653.70 $ m|n., suma que deberá ser entregada a la señorita Francisca Ciaij, en concepto de diferencia de haberes.

—Por igual concepto a la sucesión de C. Alfonso Durán le fueron entregados 21.938 $.

Construcción de un puente sobre el río Feliciano—

El Ministerio de Hacienda giró hoy al señor Juan L. Bergoglio, de Paraná, la suma de 20.807 $ moneda nacional, importe de los trabajos ejecutados por el mismo en la construcción de un puente sobre el río Fellirita Francisca Ciaji, en concepto de Entre Ríos.

Fondos para subsidios—

El Poder Ejecutivo por intermedio del Departamento de Hacienda, de positó hoy en la cuenta denominada "Fondos para subsidios", del Banco de la Nación Argentina, a la orden del Ministerio de Culto, la suma de $ m|n., 106.571.

Pago de suministros—

En pago de diversos artículos suministrados a las dependencias de la Administración Nacional, la Tesorería General efectuó los siguientes pagos:

Evars Thorton y Cía., 9.698 $; Botto Hermanos, 19.394; A. de Martino y Cía., suministros al Padrón Electoral de Córdoba, 27.205 $; L. J. Rosso y Cía., por libros provistos a la Aduana de la Capital, 14.784.50 y La Metalúrgica Argentina, 40.000.

Oficinas químicas—

El Tesoro Federal liquidó en la fecha las planillas de haberes y gastos por febrero último de las oficinas químicas de la capital, San Juan y Rosario.

Exposición de productos de la granja

Para esta tarde a las 16 horas está citada la subcomisión de Agricultura de la Sociedad Rural Argentina, a objeto de considerar diversos asuntos en carpeta y ultimar los preparativos de la exposición-feria de semillas seleccionadas que se realizará en Palermo conjuntamente con la exposición de granja.

Los pedidos de local para este certamen continúan siendo numerosos, lo que hace prever la importancia que revestirá esta exposición. Como se sabe, el plazo indefectible para la admisión de pedidos de local vence el lunes 7 del actual, a las 19 horas.

NOTAS MUNICIPALES

OBRAS DE PAVIMENTACION EN LA DIAGONAL NORTE

De acuerdo con una disposición de la Dirección de Obras Públicas de a Municipalidad, ha comenzado a pavimentarse la diagonal norte, de Bartolomé Mitre a Cangallo.

Universitarias

REUNION DE MESAS DE EXAMENES

Fueron citadas para hoy las siguientes comisiones examinadoras:

A las 9.30, Derecho Romano, segunda parte y Derecho Administrativo; a las 10, Legislación de Minas y Rural; a las 11, Derecho Comercial, tercera parte, Notariado: a las 17, Derecho Comercial, segunda parte. Ingreso: a las 16.30, Idiomas, prueba oral, Procuración; a las 17: Procedimientos Civiles.

SEMINARIO DE DERECHO PROCESAL

Los doctores Jofré y Zabalía, que dirigen el Seminario de Derecho Procesal, han resuelto, de acuerdo con el decano, facilitar la participación en sus tareas a los alumnos que hayan de permanecer este año en sus provincias, quienes podrán dirigirse por escrito a la secretaría de la Facultad, pidiendo su inscripción y recibirán los formularios e instrucciones correspondientes, a fin de que remitan las estadísticas y demás observaciones sobre el funcionamiento de los juzgados provinciales.

FACULTAD DE FILOSOFIA Y LETRAS

Inauguración de clases

El profesor de literatura argentina, doctor Ricardo Rojas, dictará su clase semanal hoy, a las 18.30, disertando sobre "Sarmiento".

—El doctor Mariano de Vedia y Mitre dará su clase exclusiva para alumnos, los jueves, a las 18.30, y la otra los martes, a la misma hora.

—El profesor doctor Ricardo Levene dará sus clases de Sociología los martes y jueves, a las 16.30.

—El doctor Coriolano Alberini dará su clase de Psicología, segunda parte, los martes y viernes, a las 16.30 horas, inaugurándola mañana.

FACULTAD DE AGRONOMIA Y VETERINARIA

Reunión de comisiones examinadoras

Fueron citados para hoy los miembros de las siguientes mesas examinadoras:

Química Analítica, Química Agrícola, Agricultura General, Bacteriología y Etimología Patológica Médica.

—Pasado mañana se reunirá la mesa de Zootecnia, de segundo año de Agronomía.

FACULTAD DE INGENIERIA

Concurso para llenar una suplencia y varios puestos

El consejo directivo de la Facultad de Ingeniería ha llamado a concurso, por el término de 30 días, para proveer la suplencia de la cátedra de geografía económica y fuentes de riqueza nacional y los puestos de jefe de trabajos prácticos de química biológica, química orgánica (doctorado) y microbiología.

Para poder entrar en estos concursos es indispensable tener tres años de antigüedad en la profesión, como mínimo, y las solicitudes deben presentarse en papel sellado de un peso, consignando los datos siguientes: nombre y apellido, edad, nacionalidad, estado civil, títulos que posean, puestos desempeñados y que desempeñen, trabajos a que se hayan dedicado y otros antecedentes de especialización y competencia.

REUNIRASE HOY EL CONSEJO DIRECTIVO

El consejo directivo de esta Facultad ha sido citado para hoy a las 17.30, a fin de tratar el siguiente orden del día:

Nombramiento de directores de aula de física aplicada, primer curso, y dibujo técnico y de lavado de planos; despacho de la primera comisión de enseñanza sobre aplicación del artículo 43 de los estatutos; formación de la terna para proveer de profesor titular la cátedra de mineralogía y petrografía.

VIAJE DE ESTUDIOS

Los alumnos de 5o. año de ingeniería civil que quieran hacer el viaje final de estudios, deben anotarse en la secretaría del Centro de Estudiantes de Ingeniería, antes del día 14 del corriente.

—Hoy a las 17 inaugurará sus clases el arquitecto Eugenio Giralt; profesor del curso libre paralelo al oficial de geometría descriptiva para arquitectos.

Altura de los ríos en metros

Paraná — Corrientes 4.29, Ituzaingó 2.16, Itá Ibaté 3.20, Posadas 2.57.

Uruguay — La Barra 0.76, Alvear 1.64, Yapeyú 1.74, M. Caseros 2.42, Uruguay 1.78, Colón 2.54, Santo Tomé 1.35, La Cruz 1.70, Libres 1.54, Concordia 5.73, Gualeguaychú 1.35, San Javier 0 57.

Neuquén — Neuquén 067, P. Indios 1.87.

Limay — P. Limay 2.20, N. Huapí 3.50.

Negro — Choele Choel 1.40, Chos Malal 1.04.

Instrucción Pública

ESCUELA NORMAL DE CORRIENTES

Por decreto de la fecha, nombróse profesora de lectura y declamación en la Escuela Normal de Profesores de Corrientes a la profesora normal señorita Sofía Olmedo.

COLEGIO NACIONAL DE SANTIAGO DEL ESTERO

Por el Ministerio de Instrucción Pública nombróse secretario tesorero contador y ayudante del Colegio Nacional de Santiago del Estero, al señor Juan M. Arceol.

ESCUELA NORMAL DE PROFESORAS

La secretaría de la Escuela Normal de Profesoras No. 1 de la capital recibió en la fecha del Ministerio de Hacienda 15.428 $ m|n, importe de las diferencias de haberes del personal docente de aquel establecimiento de enseñanza, por los meses de septiembre a diciembre de 1923.

EL MINISTRO DE INSTRUCCION PUBLICA

Por tener que dedicarse al estudio de varios asuntos de urgente resolución, el ministro de Justicia e Instrucción Pública no atenderá mañana al público.

ESCUELA DE COMERCIO DE SAN ISIDRO

Del 1 al 10 de abril funcionará de 9 a 11 y de 20 a 22 la secretaría de la Escuela Nacional de Comercio de San Isidro, calle Chacabuco 126 a los efectos de la inscripción de 1er. y 2o. años.

DEPORTES

Lawn tennis

CLUB DE DEPORTES DISCOBOLO

Partidos para el sábado y domingo próximos

En las canchas del Club de Deportes Discóbolo se jugarán el sábado y domingo próximos por el torneo de Otoño los partidos que damos a continuación:

Sábado, a las 14: A. Bigliani contra M. Bejo; F. Brissett contra M. González; M. Ciga contra J. Mc. Gough; señorita B. Equer y J. Flesca contra señorita A. González Gibson y F. S. Adams; a las 15: C. Stocker contra E. Zorraquín; J. Wyrse contra S. Ferro; C. Mariscotti y F. Kpbil contra A. Sandri y V. Giusti; a las 16: señorita E. Riera Sala y M. Berrondo contra señorita R. Devoto y L. Zaballa; señorita A. Devoto y F. Brissett contra señorita M. E. Riera Sala y R. Riera Sala; señorita P. Mc. Clew y W. Perkins contra señorita E. Etcharren y E. W. Bell.

Domingo, a las 9: A. Dufour contra E. Matozzi; L. J. Rojas contra A. Compiano; D. Colombo contra A. Nieto; señorita J. Mariscotti y J. Ponse contra señorita D. Ferro y A. Vivaldi; a las 10: A. Croce contra L. M. Williams; F. A. Vila contra A. Costemalle; J. Eraña contra A. Pasalagua; señoritas C. Paysee y L. Hawkins contra señoritas O. y R. Devoto; a las 11: D. Colombo y M. Bejo contra A. Costemalle y A. Battro; E. Matozzi y E. Belgeri contra J. Ponce y H. Roberts; a las 14: R. Tarelli contra E. W. Bell; E. Wilde contra C. Avallonne; C. Mariscotti contra A. R. Gobbi; F. Adams contra J. Ponce; a las 15: señorit aA. González Gibson contra señorita M. D. Lagorde; señorita Otilia Devoto contra señorita Susana Lagarde; E. Ferro contra A. Grano; a las 16: A. Pasalagua y C. Avallone contra J. L. Lowe yl J. Gilardoni; J. M. Corral y L. M. Williams contra A. Gobbi y J. Eraña; S. Ferro y A. Bigliani contra A. Dufour y E. W. Bell.

BELGRANO ATHLETIC CLUB

Torneo de Otoño

Correspondientes al torneo de Otoño y Guy Cups, se jugarán el sábado y domingo próximos en las canchas del Belgrano Athletic Club, los partidos siguientes:

Sábado, a las 14: M. Brownrigg y V. Scroggie contra A. H. Forrester y Babb; Pegg y Caldwell contra Da... y Zarpa; D. W. Parsons contra F. S. Dickie; a las 14.30; L. H. Knight y Caminos contra S. R. Buck y Hendercon (Guy Cupe); G. Boyd y H. W Morral contra López Pelliza y E. D. Anderson (Goy Cups); a las 15: W. N. Scott contra R. Ollua; Perkins y Capes contra Harwood y Stocks; A. B. Dickson contra H. N. Conant; a las 16: señora y señor Maitland contra R. K. Mitchell y J. W. Mitchell; J. Chantrill y V. SScroggio contra Mrs. R. H. Thompson y D. H. Marchmont; J. I. Boam contra F. Tribe; R. H. y R. P. Cowper Coles contra C. H. Young y D. V. Joyce; Mckechnie y Buckton contra Chauncey y Caminos.

Domingo, a las 9: S. R. Buck contra E. Yarwood (C.); J. I. Beam contra J. de Meyier; señorita Ross y Morrall contra señorita J. Wood y A. J. Hall; Mc Innes contra A. Micopulo; D. H. Marchmont contra Dickie Parsons; a las 10: Robson y Dumas contra R. Pell y Van Wassenor (Guy Cups); V. Scroggi y Stocke contra Villegas y R. Boyd (Guy Cups); A. B. Dickson contra C. Caminos (C.); C. Morea contra A. H. Perkins (C.); a las 11: S. S. Mackinnon contra A. H. Forrester; L. Sormani contra M. Goldflam; A. Labourdette contra A. Zappa (C.); J. W. Buckton contra R. Sykes: a las 14: J. Mckechnie contra J. W. Michell: señorita S. S. Mackinon y S. S. Mackinnon contra señorita Morley y Chauncey; E. Maclachlau contra J. I. Boam F. Tribe; R. Boyd contra M. Candegabe (C.); E. Daza contra G. Boyd (C.); a las 15: señorita Ross y H. W. Morrall contra señorita E. Dahlback y R. Ollua (C.); señorita L. Moss y W. Mac Hardy contra señorita J. Wood y S R. Buck (C.); señorita Contreras Ortiz contra señorita Cabret (C.); a las 16: señorita S. S. Mackinnon contra señorita C. Corneros; señorita T. Cabrett contra señorita A. Kirk; señorita Buenaño contra señorita D. Davies; W. Stocks contra J. Cattaneo.

Los partidos indicados con una C al final son por campeonato.

Como se combaten los efectos perniciosos de la "seca"

El agua y la vegetación

¿Es posible que una planta se desarrolle sin agua? Ninguna de las cultivadas, soporta un estado de cosas así. Los largos períodos sin lluvias, en los cuales la vegetación va poco a poco languideciendo, hasta secarse, lo demuestran, dolorosamente. Esto lo saben bien los agricultures, pero lo que muchos ignoran, es la función del líquido sobre la planta.

Las raíces recogen de la tierra los elementos minerales que contiene. Pero, para que este fenómeno de absorción se produzca, es menester que el agua disuelva convenientemente aquellos alimentos. Por otra parte, los órganos verdes del vegetal, — las hojas sobre todo, — desempeñan una misión como la de los pulmones en el cuerpo de los animales, respiran, dejando escapar una fuerte cantidad de humedad.

Son dos, pues, las funciones que el líquido llena. La primera de disolución de la substancia alimenticia y la segunda de suministro para la respiración.

Cuando el agua es insuficiente, ni la nutrición se opera, y, se rompe el equilibrio entre las pérdidas producidas por las hojas y la absorción líquida. En ambos casos, la planta sufre y puede morir, si tal estado de cosas se prolonga.

Se explica, así, la necesidad de proveer de agua al terreno, lo que se hace mediante riegos abundantes, y frecuentes, sobre todo en verano, por la sencilla razón de que la respiración es más activa. Pero, en la gran zona cerealista, donde se carece de embalses, el agricultor sólo debe confiar en las lluvias.

Se presenta, ahora, este problema: la cantidad de agua pluvial, alcanza para lograr una cosecha?

Los recientes estudios sobre consumo y evaporación, nos dicen que para la generalidad de los suelos y en climas templados, pueden cosecharse cereales con trescientos a cuatrocientos milímetros de lluvias, siempre, entendido, que el agricultor sepa aprovecharlos.

¿Qué procedimientos debe seguir? Un terreno sin arar, recibe la lluvia sobre su superficie y el agua corre por sobre ella buscando su nivel. Pero, si ese campo se carpe o ara unos cinco centímetros, esta tierra removida absorve agua hasta saturarse y, el resto, quedando libre, sigue la dirección de la pendiente. Ahora, si en vez de haber herido solo una capa de cinco centímetros, profundizamos hasta treinta, el agua almacenada será mayor, es decir, la imbición estará en razón directa con el espesor de la capa arada.

Ya el colono se ha apoderado de un volúmen de agua que jugará su rol, como lo he explicado antes, pero, es todo? Nó. Ese líquido se evaporará, más o menos rápidamente, según la naturaleza física del terreno y, surge de aquí, la segunda operación.

El agua, en el suelo, asciende, de acuerdo al fenómeno de la capilaridad y, desciende, por el de la gravedad. La que sube, llega hasta la superficie, y, por la acción del calor, se evapora, confundiéndose en la atmósfera. Esto debe evitarse, lo que se logra con carpidas, que quiebran la continuación de los tubos capilares.

De la lectura de las anteriores líneas, se desprende:

1o.—Rol que juega el agua en la vegetación.

2o.—Cómo debe procederse para aprovechar el agua de las lluvias.

3o.—Qué trabajos deben ejecutarse para impedir la evaporación.

Muchas veses los efectos perniciosos de la "seca" pueden contrarrestarse con sólo aplicar, con tiempo y en forma racional, los trabajos que he indicado. Que ellos recargan el costo de las cosechas, me explico, pero también es verdad que se garantizan más los resultados.

Luis J. Ossés.

Santa Fe, abril 1924.

GUERRA Y MARINA

CONSTRUCCION DE ALTOS HORNOS

La Dirección General de Arsenales de Guerra percibió del Ministerio de Hacienda 147.875 $ m|n, en concepto de saldo de la partida que asigna la ley de presupuesto número 11.260, para la construcción de altos hornos y fomento de las industrias militares en el país.

DIFERENCIAS DE HABERES

A la Intendencia de Guerra le fueron entregados por la Tesorería General de la Nación 33.800 $ m|nacional, total de las diferencias de sueldos por los meses de septiembre a diciembre último, del personal del Hospital Militar y de varias unidades del ejército nacional.

MINISTERIO DE GUERRA

Se ha dispuesto que pase a la 1a. división de la secretaría del Ministerio de Guerra, como auxiliar, el mayor Enrique Rueda, de la disponibilidad.

REMONTA DEL EJERCITO

Ordenóse que pase a continuar servicios a la dirección de remonta, el siguiente personal:

Teniente coronel José P. Páez, veterinario asimilado a mayor León Villa Monte, asesor zootécnico veterinario asimilado a teniente, José H. Moreno, capitán Luis M. Denis y veterinario de regimiento Roberto Bonanni.

NOMBRAMIENTOS EN EL EJERCITO

El P. E. dictó un decreto nombrando oficiales de estado mayor a los mayores Diego Masson y Alfredo Brunengo y a los capitanes Marcos Villa Delmové, Pablo Berretta, Aníbal Arce García y Raúl A. González.

BAJA DE UN OFICIAL ASIMILADO

Por decreto de la fecha dióse de baja del ejército, al farmacéutico asimilado a subteniente, Julio Montes.

CAMBIOS BANCARIOS DEL DIA — A LA VISTA

BANCOS	Inglaterra	Francia	España	Italia	Alemania	Suiza	Bélgica	Holanda	E. Unidos	Brasil
Nación Argentina	12.99	16.65	40.73	12.99	—	52.30	12.90	110.20	301.—	33.60
Provincia de Buenos Aires	12.99	16.47	40.80	13.06	—	52.48	12.88	111.41	302.04	33.40
Alemán Transatlántico	12.99	17.55	39.05	13.14	—	52.73	15.25	110.86	301.80	33.50
Anglo-Sudamericano	12.80	15.95	38.78	12.77	—	51.54	12.77	109.79	298.63	33.40
Argentino	12.85	16.21	39.05	12.97	—	51.70	12.90	111.10	299.70	—
Argentino-Uruguayo	12.97	16.90	40.90	13.30	—	53.10	13.90	111.90	301.90	—
Británico de la América del Sud	12.99	16.65	40.73	12.99	—	52.73	13.45	110.86	302.04	33.79
Comercial del Azul	12.89	16.29	40.56	12.94	—	52.30	12.77	110.33	300.—	33.40
Córdoba	—	—	—	—	—	—	—	—	—	—
Español del Río de la Plata										
Francés del Río de la Plata	42 2|4	14.—	5.82	17.60	—	4.41	17.63	2.06	131.—	—
Francés e Italiano de la A. del Sur	42 1|1	13.80	5.50	17.37	—	4.34	17.58	2.05	131.80	—
Galicia y Buenos Aires	12.97	0.75	0.390	0.138	—	0.538	0.153	111.40	301.50	—
Germánico de la América del Sur	12.98	17.62	40.23	13.37	—	53.85	15.31	110.86	301.37	33.59
Holandés de la América del Sur	12.90	17.55	30.05	13.14	—	53.53	15.31	110.83	203.58	0.895
Italia y Río de la Plata	12.95	13.03	40.15	13.50	—	53.85	15.56	112.—	300.—	29.—
Italo Belga	42 1|8	12.80	5.65	16.83	—	4.31	14.73	2.04	132.30	—
Italo-Sudamericano	12.81	17.61	40.61	13.44	—	53.60	15.35	110.30	299.—	33.60
Londres y Río de la Plata	12.98	16.50	40.70	16.10	—	52.73	13.45	110.86	302.04	33.79
Nuevo Banco Italiano	12.97	0.178	0.198	0.135	—	0.529	0.154	110.80	301.60	33.60
Popular Argentino	12.74	15.60	38.60	12.80	—	31.20	12.40	109.—	297.—	32.800
Royal Bank of Canadá	42 1|2	14.05	5.84	17.58	—	4.39	17.70	2.05	131.35	34.20
The National City Bank of New York	12.87	16.40	40.60	13.10	—	52.20	12.90	110.30	299.50	—
The First National Bank of Boston	12.99	17.32	40.44	13.31	—	53.98	15.13	111.41	301.50	0.33
The Yokohama Specie Bank	12.80	15.35	—	—	—	—	—	—	297.70	34.62

Palacio de Justicia

EL DOBLE ASESINATO DE LA CALLE 25 DE MAYO

Fallo definitivo de la Cámara Crminal

En su acuerdo de hoy la Cámara de lo Criminal falló definitivamente el proceso instruído contra Ricardo Braach y Asmus P. Axelsen, autores del doble asesinato cometido en las personas de Abraham Raines y Max Lerman, el 3 de noviembre de 1922, en el interior del negocio de compraventa situado en la calle 25 de Mayo número 522.

En su resolución el Tribunal confirma plenamente el fallo del juez doctor B. García Torres que aplicó a los procesados la pena de reclusión perpetua, accesorias y costas.

JUZGADO DEL Dr. ABELENDA

En su despacho de esta tarde el juez doctor Martín Abelenda dictó las siguientes sentencias:

Doña Elena G. de Van Uden contra don Francisco Van Uden, sobre nulidad de un acto jurídico; rechaza la demanda, sin costas

—Don Felipe Spada contra don Francisco Gruffero, por cobro de pesos; rechaza, con costas, las excepciones opuestas.

—Don David Gitmann contra don Volco Ivanoff, por cobro de pesos; condena, con costas.

—Don Humberto Bonaceglia contra don Rafael Paunessi, por daños y perjuicios; hace lugar, con costas.

—Don Silvino Mascioli contra don Francisco Federico, por cobro de pesos; admite, con costas.

—Señores R. y R. Gismondi contra don Francisco D Hers y Cía., sobre consignación. Rechaza, sin costas.

—Doña Fernanda G. de Herschel contra don Antonio L. Lanusse, sobre rendición de cuentas. Condena al demandado, con costas.

JUZGADO DEL Dr. FIGUEROA

El juez e lo Civil doctor Marcos A. Figueroa, resolvió esta tarde los pleitos siguientes:

Señores Ciceri y Cía., contra don Germán A. Villar, sobre rescisión de boleto de compraventa. Admite la acción, con costas.

—Don Máximo Musi contra don Ernesto Spinelli y otro, por cobro de pesos. Condena a los demandados, con costas.

—Don César Fumagalli contra la sociedad Amacia Products Corporation, por daños y perjuicios. Rechaza la demanda y admite la reconvención por cobro de pesos, con costas al actor.

JUZGADO DEL Dr. ARRIOLA

Falló hoy el juez doctor J. Isaac Arriola en los siguientes expedientes:

Don José López Seco contra don Antonio Rodríguez Fuentes, por cobro hipotecario; condena al demandado, con costas.

—Don Antonio Borghi contra la sucesión de doña Virginia V. de Borghi, por cobro de pesos; hace lugar, en parte, sin costas.

—Don Pedro F. Ferregut, contra doña Felisa V. de Cousadier, por cobro de pesos; condena a ésta al pago de 1500 pesos, con costas.

JUZGADO DEL Dr. TOBAL

El juez de primera instancia en lo civil, doctor Gastón Federico Tobal, pronunció hoy los siguientes fallos:

Don Arturo Prins contra don Benjamín Pérez Avendaño, cobro de pesos; rechaza la acción deducida, sin costas.

Don Eduardo B. García y otro contra don Enrique A. Salas, cobro de pesos, hace lugar a la defensa de inhabilidad de título opuesta, con costas.

Doña Emilia Noel de Ramos Otero contra don Gregorio Alcorta, embargo preventivo; se declara incompetente.

Municipalidad de la capital contra don José Trisi, hace lugar, en parte a la demanda, sin costas.

Don Bienvenido González Ga... contra don Meclin Fridman por desalojo, rechaza las excepciones opuestas y condena al inquilino y subinquilinos a desalojar la propiedad dentro del plazo de cuarenta días.

Doña Sara Virasoro de Tr... contra Sara Linera sobre desalojo decreta el desahucio solicitado dentro de diez días.

COMPUTOS DE SERVICIOS

Doña Juliana A. de Beyries solicitó ante el Ministerio de Hacienda pensión en su carácter de viuda del ex guarda almacén de la Aduana de La Plata, don Vicente Beyries. Elevada la solicitud a consideración del Procurador General doctor R. ...rreta, éste magistrado dictaminó lo siguiente:

"El causante tiene acreditados en su foja de servicios 17 años, 10 meses y 21 días en la Administración Nacional, los cuales fueron desempeñados en la Aduana de La Plata y algunos años más prestados entre 1895 y 1904 en el puerto de la mencionada ciudad era de propiedad de la provincia de Buenos Aires.

Estos últimos servicios mencionados no son computables, no sólo porque se trata de servicios provinciales sinó porque a base de los mismos obtuvo el causante una jubilación provincial consistente en 7.000 pesos en títulos.

Le queda, en consecuencia, a don Vicente Beyries un total de servicios computables de 17 años, 10 meses y21 días, tiempo que es insuficiente para obtener jubilación extraordinaria en los términos del artículo 19 de la ley No. 4349. Y, como en el artículo 41 de la misma ley requiere que el causante haya tenido derecho a jubilación para que sus deudos los tengan a pensión, condición que no se ha cumplido en este caso, debe desestimarse el pedido formulado por doña Juliana A. de Beyries.

Corresponde, por tanto, aprobar la resolución denegatoria de la Junta de la Caja Nacional de Jubilaciones y Pensiones Civiles de 21 de febrero ppdo.

EXCMA. CAMARA CRIMINAL

También falló hoy este tribunal los procesos que siguen:

Miguel Misa Miron o etc., español, de 33 años de edad, casado, marinero, por hurto; reforma y condena a tres años de prisión.

Jorge Oscar Rial o Real, argentino, de 25 años, soltero, vareador, por robo, abuso de armas y resistencia a la autoridad; revoca la sentencia y lo absuelve de culpa y cargo.

José Galán, español, de 33 años, soltero, jornalero, por encubrimiento en homicidio; confirma su absolución.

José María Pérez, o etc., argentino, 19 años, soltero, panadero y Pedro Ponce de León, argentino, 2.. años, casado, vendedor de diarios; confirma la sentencia que condena al primero a tres años de prisión y absuelve de culpa y cargo al segundo.

Nicolás Ferraro, italiano, 64 años, soltero, aparador, por homicidio; confirma: un año y tres meses de prisión.

Aureliano Pinedo, argentino, .. años de edad, soltero, jornalero, por el delito de homicidio en la persona de Martín Alvarez, hecho que tuvo lugar el día 25 de noviembre próximo pasado en la calle ... Asencia frente al No. 334; revoca la sentencia y lo absuelve de culpa y cargo.

Antonio Pusudenti, argentino, .. años, soltero, albañil, por hurto; reforma y condena a un año de prisión.

Luis Levaggi, italiano, 36 años, casado, comerciante, por homicidio en la persona de Alí Hamond, hecho ocurrido el 30 de septiembre ppdo. frente a la casa calle Andrés Arguibel 1289; confirma el fallo que absuelve de culpa y cargo y ordena la reclusión del prevenido de acuerdo con el art. 34 inciso 1o. ap. 3o. del Cód. Penal.

Luis García o etc., peruano, .. años, soltero, zapatero, tentativa de robo, confirma; un año y cuatro meses de prisión.

Calixto Cieto Delgado, argentino, 22 años, soltero, vendedor de diarios, por defraudación; reforma la sentencia y lo condena a mil pesos de multa y el pago de las costas, debiéndosele computar la prisión preventiva sufrida en la proporción que fija la sentencia.

PROCURADORIA GENERAL DE LA NACION

En la apelación interpuesta ante la S. Corte por el procesado Juan Velázquez, que fué condenado por la Cámara Federal de Paraná a 17 años y 6 meses de prisión, por homicidio, el Procurador General dictaminó hoy en el sentido de que debe reformarse la sentencia y condenar al procesado a once años y ocho meses de prisión.

FISCALIA DEL Dr. GOYENA

Se expidió hoy el fiscal doctor Carlos P. Goyena en la causa por abuso de armas seguida contra Juan Fe... H., argentino, de 31 años, soltero, comerciante, solicitando dos años y tres meses de prisión.

—También acusó hoy el doctor Goyena contra Jost von Spangenberg, aleman, de 20 años, soltero, jornalero, por tentativa de robo y lesiones; pide dos años y medio de prisión.

Estado del tiempo

Anoche han caído lluvias ligeras en el sur de Buenos Aires y hubo heladas en muchos puntos en Buenos Aires, el sur de Santa Fe, Córdoba y San Luis y en Pampa Central. Hoy reina tiempo bueno en toda la República.

Prevalecen vientos suaves principalmente del rumbo sur en las provincias del Este y del Norte en las regiones centrales, del Este en Chubut y del Oeste en Santa Cruz.

La temperatura ha subido un poco en las provincias de Río Negro y Chubut y ha bajado en Santa Cruz, estando bajo la normal en toda la República.

La presión ha subido en las provincias del Este y en Santa Cruz y ha bajado en el Oeste y centro de la República.

NOTAS POLICIALES

Sueldos del personal obrero

En concepto de saldo de los haberes del personal obrero, por los meses de septiembre a diciembre últimos, al habilitado de la Policía de la Capital le fueron liquidados en la fecha 12.175 $ m|nacional.

Alquileres de casa

La Tesorería General entregó al habilitado de la Policía 26.080 pesos m|nacional, en concepto de asignaciones por alquileres de casa correspondientes a los meses de febrero y marzo pasados, al personal superior de aquella dependencia del ministerio del Interior.

Caída de consecuencias

OBRERO LESIONADO DE CONSIDERACION

Hoy, a las 10 y 40, en circunstancias que el obrero Mauricio Surkin se hallaba efectuando reparaciones en la azotea de la lechería Salguero 1809, al pasar por sobre una claraboya, como se rompieran los vidrios, fué a caer al interior del comercio desde una altura de tres metros.

A consecuencia del golpe, Surkin sufrió lesiones de consideración en el cuerpo y fué llevado para su asistencia al hospital Fernández.

La policía de la sección 21a. comprobó el accidente e instruye el sumario correspondiente.

Percances de la calle

En la esquina de las calles Córdoba y Sadi Carnot, esta mañana a las 11 y 15, un auto cuyo conductor desapareció, arrolló a Juan Castro quien resultó con lesiones en el cuerpo que le fueron curadas en el Hospital Fernández.

Interviene la seccional 9a.

—En la calle Cabildo frente al número 1336, fué encontrado gravemente lesionado el menor Manuel Ferreyra, quien según parece, fué embestido por un automóvil cuyo conductor se dió a la fuga.

La víctima fué llevada al Hospital Pirovano, donde quedó en asistencia.

La policía de la sección 33.a. trata de identificar y detener al chauffeur.

COMERCIO

Segunda rueda

Cédula H. Argentina, $173, abril 4: 5.000 a 100.20.

Id 2a. serie, abril 4: 49.000 a 98.60.

Id 3a. serie, abril 4: 3.500 a 95.40.

Id 4a. serie, abril 4: 3.200 a 95.40.

Id 8a. serie, abril 4: 6.000 a 95.10.

Id 9a. serie, abril 4: 12.000 a 95.20.

Id 10a. serie, abril 4: 35.000 a 95.20.

Id 12a. serie, abril 4: 23.000 a 96.80.

Id 13a. serie, abril 4: 58.000 a 94.30.

Id 14a. serie, abril 4: 3.500 a 95.30.

Id 15a. serie, abril 4: 52.275 a 96.80.

Id 17a. serie, abril 4: 42.000 a 94.70.

Id 18a. serie, abril 4: 46.500 a 94.80.

Id 19a. serie, abril 4: 233.400 a 95.

Id 20a. serie, abril 4: 50.000 a 94.90.

Cédulas nacionales, abril 4: 5.... a 100.70.

Id abril 15: 56.400 a 100.70.

Crédito Arg. Int. 1923, abril 4: 42.200 a 96.

Id 1923, abril 4: 2.500 a 96.50.

Deuda municipal, abril 4: 10.... a 97.70.

Emp. 4 1|2, 1911, abril 4: 11.... a 77.70.

...de Ahorros de la ...provincia de Córdoba

SORTEO DE HOY

Con $ 25.000	25308
" " 3.000	7279
" " 1.000	3227
" " 500	6015
" " 500	16629
" " 250	1428
" " 250	4859
" " 250	9111
" " 250	25020
" " 100	1859
" " 100	3855
" " 100	5270
" " 100	5953
" " 100	5964
" " 100	14149
" " 100	16051
" " 100	22099
" " 100	22206
" " 100	25186

Bonos (sem.) 7.091 (1a. serie), abril 4: 3.600 a 84.80.
Bonos Hip. Provincia (serie A), abril 4: 6.000 a 93.30.
Id serie B, abril 4: 30.000 a 91.30.
Banco Hogar Argentino, abril 4: 400 a 46.50.
Banco Español, fin de mes: 900 a 12.50.
Id mayo 31: 300 a 18.
Banco Francés, fin de mes: 100 a 38.
Anglo-Argentina de Electricidad (oblig.) abril 4: 7.000 a 95.
Economía Comercial, abril 4: 70 a 100.
Puerto San Nicolás, abril 4: 600 a 37.80.

MERCADO DE CAMBIOS

Segunda rueda

	$ oro
Libras	41.29|32
Francos	13.03
Belgas	15.42
Suizos	4.29
Florines	2.03
Liras	17.12
Pesetas	5.75
Dólares	113.20
Reis	33.800
Montevideo	4.1|4 o|o

BOLSA DE MONTEVIDEO

MONTEVIDEO, abril 3 — En la primera rueda de hoy en esta Bolsa se anotaron los siguientes negocios:
Títulos serie Z, a 92.
Id serie Q, a 94.40.
Id serie X, a 92.

Id fin de mes a 92.40.
Empréstito de conversión a 89.
Deuda Interna 2a. serie a 93.30.

MERCADO DE LANAS

Continúan siendo halagadores los precios que se obtienen por ese textil y así lo demuestra evidentemente la venta realizada hoy por los señores Angel Vélaz y Cía. en su barraca propia, de 200.000 kilos de lana cruza fina, procedente de Santa Cruz, vendida entre $ 26 a 27 los 10 kilos.

MERCADO CENTRAL DE FRUTOS

Ventas de hoy

Lana cruza gruesa. — 2000 kilos a $ 15.50, 3000 a 15.30.
Borregas. — 3000 kilos a $ 16.50, 2000 a 15, 1000 a 15.40.
Segunda esquila. — Cruza fina: 2000 kilos a $ 18, 3000 a 17, 2000 a 16.50.
Gruesa. — 2000 kilos a $ 15.50, 1500 a 15, 1000 a 13.50, 1000 a 13.
De Santa Cruz. — Cruza fina y mediana: 50.000 kilos a $ 26.
Pieles lanares. — Lanudo, consumo. — 1000 kilos a $ 1.70, 1000 a 1.65, 1500 a 1.60, 500 a 1.58, 1000 a 1.55, 1500 a 1.50.
Desecho. — 1500 kilos a $ 1.50, 1000 a 1.45, 1500 a 1.40, 500 a 1.38, 1000 a 1.35, 1500 a 1.30.
Finos. — 200 kilos a 1.95.
Del Chubut. — 10.000 kilos a pesos 1.92.
Pelados. — 1000 kilos a $ 1.
Corto y pelado. — Consumo: 300 kilos a $ 1.55, 500 a 1.50, 500 a 1.45, 1000 a 1.42, 1500 a 1.40, 500 a 1.35, 300 a 1.30, 1000 a 1.25, 500 a 1.20, 1500 a 1.15.
Lana. — Entrada: 57.383 kilos; salida: 56.083 kilos. Enfrada total, 39.258.326 kilos. Existencia: kilos, 3.034.967.
Cueros vacunos. — 150 cueros a $ 13.20, 450 a 13.10, 100 a 13, 300 a 12.90, 200 a 12.80, 150 a 12.70, 5200 a 12.60, 500 a 12.50, 150 a 12.40, 200 a 12.30, 100 a 12.20, 150 a 12, 50 a 11.50.
Del Chubut. — 600 cueros a pesos 14.
Salados. — 500 cueros a $ 0.70, 100 a 0.65, 50 a 0.60.
Becerros y nonatos. — 300 cueros a $ 11, 200 a 10.80, 400 a 10.50, 200 a 10.20, 300 a 10.
Potros. — 100 cueros a $ 7, 150 a 6.50, 70 a 6, 500 del Chubut a 5.80.
Cerdas. — 200 kilos a $ 21, 800 a 20, 200 a 19.70, 500 a 19.50, 300 a 19, 500 a 18.50, 500 de Entre Ríos a 18.40, 300 id a 18, 400 id a 17.50, 200 id a 17, 200 id a 20.50; Del Chubut, 4000 kilos a $ 23.
Corderitos. — 10 docenas a pesos 6.50.
Cabras. — 500 kilos a $ 19, 10.000 a 13.
Plumas. — 30 kilos a 11, 7 a 8, 50 a 5.
Liebres. — 200 cueros a $ 0.25, 150 a 0.20.
Sebo derretido. — 200 latas a pesos 4.15.

PRIMERA EDICION

8 DE ABRIL DE 1924

Los diplomas cordobeses

Oscuro y relampagueante como de tempestad, el artículo que "La Nación" consagra a la probable nulidad de los diplomas cordobeses constituye el primer movimiento táctico de una campaña defensiva que habrá de continuarse muy pronto en el recinto de la Cámara de Diputados. Porque en ese confuso "melange" de reflexiones, insinuaciones y profecías políticas, lo único positivo, lo único sólido, es el propósito de tantear el ambiente acerca de los resultados de la reciente elección practicada en Córdoba. Pero la impaciencia ha vendido la intención que lo inspira y delata la inquietud que devora a los beneficiarios del acto electoral cordobés. Porque nadie había dicho hasta ahora una palabra respecto a la conducta que observaría la diputación radical cuando fuesen presentados los diplomas de aquella provincia. Entregados a la actividad electoral, los representantes radicales no han podido reunirse para cambiar ideas y uniformar normas de acción; ni las autoridades partidarias han pronunciado palabra alguna que permitiese inducir sus opiniones sobre el asunto. ¿Cómo saben, entonces, los defensores del gobierno de hecho imperante en Córdoba, que existe la intención de rechazar esos diplomas? Se trata, evidentemente, de una suspicacia de su propia conciencia política. Quien se excusa, se acusa, afirma el proverbio; quien se defiende sin ser atacado es porque no ignora que ha dado motivos para un ataque. En el caso presente, los beneficiarios y partidarios de la situación cordobesa tienen conciencia formada sobre la invalidez jurídica y moral de las ejecutorias realizadas; de ahí que presientan un repudio y anticipen las líneas defensivas contra una contingencia que saben inevitable a la luz de la ley y de la ética institucional.

De todos modos, el imprudente artículo, al descubrir todo el aparato estratégico organizado para defender los diplomas cordobeses, brinda oportunidad favorable para declarar que si bien la diputación radical no se ha reunido ni las autoridades partidarias no se han pronunciado, no es dudoso que nuestra representación en la Cámara de Diputados impugnará los diplomas cordobeses y votará sin vacilaciones su categórico rechazo. Para adoptar semejante actitud la representación radical sólo tiene que continuar y mantener el concepto político que la decidió a votar la intervención en Córdoba. No habiendo variado la situación de aquella provincia tampoco tiene por que modificarse la composición de lugar formada por el radicalismo. Inconstitucional e ilegal como es el gobierno de hecho que funciona en el territorio cordobés, todos los actos y operaciones políticas derivadas de su imperio o presididas por él adolecen de congénita inconstitucionalidad e ilegalidad. Esto es claro hasta la evidencia. Por otra parte, las modalidades de la elección última robustecen con elementos nuevos la posición y el concepto de los representantes radicales. Lejos de ser inobjetables, como pretende "La Nación" con risueño optimismo, los diplomas cordobeses, bastan para rechazarlos, además de la ilegalidad del gobierno que presidió la elección, la carencia de la suficiente base popular que es indispensable en toda representación pública de una democracia. Es cosa notoria que la mayoría, la inmensa mayoría del electorado cordobés, se abstuvo de acudir a los comicios porque su presencia en ellos implica reconocer la legitimidad del gobierno ilegítimo. De modo que los electos representan la expresión parcial de la voluntad popular en proporciones diminutas, como que el total de sufragantes no excedió, según se sabe, del 17 o 18 por ciento de inscriptos en el padrón. Eso, por lo que se refiere a los electos de la mayoría, que en cuanto a los de la minoría, resulta sencillamente escandaloso que se pretenda abrir el acceso hasta el Congreso a ciudadanos cuyo nombre ha sido votado por la cifra irrisoria de 1500 a 1800 sufragantes.

Como se vé, el origen espurio de sus mandatos justifica sobradamente los temores que se traicionan en la prematura defensa de "La Nación". Pero justifican también, y con exceso, como un rechazo que se impone por razones legales y de decencia política que nada ni nadie podrá refutar.

Desde luego, no ignoramos que se organizan fuerzas para hacer pasar el contrabando electoral cordobés. Al decirlo, no incurre "La Nación" en indiscreción alguna; está en el ambiente la "entente" mentada entre los sectores del régimen y la diputación socialista, — se incurre una vez más, en eso que el señor Justo denominó alianza monstruosa — para que ingresen a la Cámara, tomados de la mano, los inadmisibles representantes que se pretende atribuir al pueblo cordobés. Pero cualquiera que sea la fuerza del contubernio, la representación radical se honrará a sí misma manteniendo una línea de conducta ajustada a los fundamentales principios de moral política que son la base de su histórico programa.

Doctor Adolfo E. Dávila

El sexto aniversario del fallecimiento del doctor Adolfo E. Dávila renueva el recuerdo del ilustre muerto, que tuvo en las columnas de "La Prensa" la cátedra que necesitaban sus altos pensamientos cívicos, su ilustración, su talento y su patriotismo.

Preocupado siempre de los múltiples y complejos problemas del país, supo ilustrar durante tantos años el criterio con que debían resolverse, pues pocos como él conocían la República y poseían las condiciones del estadista y del patriota.

En su larga acción periodística, continuó y participó en primer término de los ideales que inspiraron al fundador del diario, ideales que con el alto y noble espíritu del doctor Dávila encontraron la más exacta y eficaz interpretación en servicio del país.

Maestro del periodismo, dejó entre nosotros preciosas enseñanzas y austeros ejemplos, que perduran con su memoria. Y más íntimamente, su alma buena y su amistad sincera hacen que en este aniversario se lo recuerde con un hondo cariño familiar, que despierta unido a la veneración y al respeto por el viejo maestro fallecido hace seis años.

(De "La Prensa" de hoy).

Por coincidir con el juicio y con los conceptos contenidos en el suelto que publica hoy "La Prensa" como un homenaje a la memoria del doctor Adolfo E. Dávila, lo reproducimos.

Compartimos en la apreciación justiciera que hace de la acción elevada que desarrolló el doctor Dávila en el periodismo, al que dedicara todas sus energías, su mentalidad y las altas cualidades de su espíritu selecto.

Fué así que al frente de la redacción de "La Prensa" el doctor Dávila se identificó desde la tribuna que noblemente ocupaba con la causa del pueblo, sirviéndola con fervor y destacando en sus mejores escritos, la personalidad del ciudadano, a quien también el fundador de "La Prensa", el doctor José C. Paz, le expresara su adhesión patriótica a la obra emprendida de la reparación nacional. Por eso en las columnas de "La Prensa" se registran los juicios más elogiosos que sobre el doctor Hipólito Yrigoyen se hayan formulado, así como, la afirmación categórica, que era una imposición de la hora histórica, que el eminente repúblico asumiera la presidencia de la República, realizando así los anhelos del pueblo argentino.

Invocamos los recuerdos de un reciente pasado, para anotar el contraste que ofrece "La Prensa" entre sus actitudes de ayer y de hoy, respecto al doctor Yrigoyen y en que obedeciendo a innobles sugestiones, olvida los respetos que debe al eminente ciudadano que desde el llano y en el gobierno después, presidió la reconstrucción de la nacionalidad y que hoy vuelto al seno del pueblo, sigue sirviendo la causa a la que dicra todas las horas de su fecunda vida.

Fundamentos de una petición

Un grupo de candidatos a diputados de la Unión Cívica Radical se ha dirigido al presidente de la Junta Electoral solicitando se verifique una revisión general de los resultados del escrutinio antes de proceder a la proclamación que impone la ley. Agregan los peticionantes que esa solicitud no está inspirada en dudas surgidas acerca de la rectitud o imparcialidad con que haya sido dirigida la operación, sino porque la ecleridad con que ha sido llevada a cabo han dado lugar a errores que interesa corregir.

Esto último es exacto. Deseosa, quizá, de finiquitar rápidamente su cometido, la Junta Electoral ha impreso a sus tareas un ritmo tan acelerado que impidió, en cierto momento, ejercitar eficazmente el control que la ley acuerda a los representantes de los partidos. Consecuencia de ese mismo apresuramiento y, tal vez, del desapego con que una parte del personal cumplía sus tareas, han sido numerosos los errores de cómputo que debieron ser rectificados y una y otra vez, infundiendo en el público una impresión de inseguridad y recelo respecto a la exactitud de las operaciones realizadas que no resulta grato para nadie.

Quien haya contemplado desde cerca la marcha del escrutinio habrá podido comprobar que sus operaciones se han realizado en un ambiente de confusión y prisa que no era, por cierto, una garantía de corrección. En ciertos momentos, ofrecía el trabajo de la Junta, en bulliciosa actividad de sus numerosos empleados, un espectáculo de mudanza o desalojamiento que no se compadece con la importancia política de la función ni con la regularidad y corrección de forma que debe rodear actos de esta naturaleza. El hecho denunciado el otro día de que alguien guardaba boletas en sus bolsillos no ha sido exacto, sin duda; pero la sospecha se explica por la forma confusa y desacorde en que se llevaba el escrutinio, pues es elemental que en actos de tanta seriedad a nadie debe serle permitido guardarse en los bolsillos papeles que pueden o no ser boletas electorales. Por otra parte, ya hemos dicho que la Junta ha incurrido en un error de procedimiento al romper y tirar las boletas contadas; éstas deben conservarse hasta el último momento como prueba final para desvanecer dudas o rectificar errores.

Claro es que estas observaciones hechas "a posteriori" carecen ya de eficacia; pero además de ser aprovechables para lo futuro, fundan claramente la conveniencia de la revisión pedida por los candidatos radicales.

Unión Cívica Radical

CIRCUNSCRIPCION 17.a (PALERMO)

Subcomité "Adelante los que quedan"

Esta noche, a las 21 horas se reunirán las autoridades de este subcomité en su local Paraguay 5249, a efectos de tratar la mejor forma posible para realizar los trabajos que se han iniciado ya a fin de requerir la intervención al comité seccional por las altas autoridades del partido en la capital.

Prosigue el escrutinio de las elecciones en la provincia de Buenos Aires

Totales de la sección 2a. Computos que corresponden a los partidos de la sección 4a

LA PLATA, abril 3. — Esta mañana a las 9 horas, la Junta Escrutadora de las elecciones realizadas el domingo último en la Provincia, volvió a reunirse, prosiguiendo sus tareas. Publicamos a continuación, el resultado total de las mesas escrutadas hasta la última hora de ayer, completando la información que suministramos en nuestra edición anterior:

SECCION 2a.

PILAR

Radicales	64
Conservadores	645
Socialistas	77
En blanco	26

RAMALLO

Radicales	495
Socialistas	102
En blanco	20

SAN ANTONIO DE ARECO

Radicales	784
Socialistas	145
En blanco	27

SAN NICOLAS

Radicales	946
Conservadores	69
Socialistas	405
En blanco	120

SAN PEDRO

Radicales	992
Conservadores	263
Socialistas	169
En blanco	25

ZARATE

Radicales	1558
Conservadores	972
Socialistas	171
En blanco	48

De acuerdo con estos resultados, el cuociente fué de 2426, correspondiendo cuatro senadores a los radicales y dos a los conservadores.

Senadores electos

Han resultado electos senadores por la sección 2a. electoral, por el Partido Radical, los señores Carlos E. Muntaabski, Horacio Pérez de la Torre, Vitelmo A. Carbajal y Gabino P. Tapia, y por el Partido Conservador los señores César S. Díaz y Eduardo Baró.

Totales de la sección 2a.

Los totales oficiales de la sección 2a. son como sigue:

Radicales	**9026**
Conservadores	2996
Socialistas	1892

SECCION 4a.

Después de un breve cuarto intermedio realizado a las 16.30, la Junta inició el escrutinio de la sección 4a. electoral, con estos resultados hasta las 19.5, en que suspendió su labor hasta mañana a las 9:

ALBERDI

Radicales	885
Conservadores	136
Socialistas	68
Reorganizadores	15
En blanco	18

PROSECUCION DEL ESCRUTINIO

LA PLATA, abril 3. — En el escrutinio que se ha reiniciado esta mañana se han registrado los siguientes cómputos de votos, correspondientes al resto de los partidos que faltan de la sección 4a.:

BOLIVAR

Radicales	718
Conservadores	870
Socialistas	142
Reorganizadores	933
En blanco	47

BRAGADO

Radicales	937
Conservadores	427
Socialistas	156
Reorganizadores	187
En blanco	44

CARLOS CASARES

Radicales	455
Conservadores	232
Socialistas	100
Reorganizadores	29
En blanco	30

POSICION DE LOS PARTIDOS

Con los cuatro partidos escrutados de la sección 4a. queda así establecida la posición de los partidos:

Radicales	**2995**
Conservadores	1665
Socialistas	466
Reorganizadores	1164
En blanco	129

Servicio telegráfico especial para LA EPOCA de la United Press y de nuestros corresponsales

Los conflictos del trabajo en la Gran Bretaña

Las huelgas en Inglaterra

LONDRES, abril 3 (United) — El cincuenta por ciento de los perarios huelguistas de Wembley regresaron al trabajo, protegidos por fuertes destacamentos de policía. Mientras tanto, varios miles de huelguistas más, a pesar del intenso frío reinante, están celebrando grandes reuniones en las cercanías.

WEMBLEY, abril 3 (United) — Virtualmente todos los huelguistas reanudaron sus trabajos hoy a medio día.

La fortuna de G. Valla

PIACENZA, abril 3, (U. Press). — Tres ciudadanos enviaron al consulado del Brasil en Roma, documentos que prueban ser herederos legítimos de una fortuna de 80 millones de liras dejada por Giuseppe Valla, fallecido el año pasado en el Brasil y que se enriqueció negociando en bebidas alcohólicas.

Información desmentida

ROMA, abril 3 (United) — Las informaciones, según las cuales, Italia está proyectando desarrollar una acción naval en el Mar Negro en contra de Rumania, han sido autorizadamente desmentidas.

Los sucesos del Ruhr

PARIS, abril 3, (Especial). — Según informaciones publicadas por "L'Echo de Paris", el Gobierno alemán recomienda a los industriales renanos-westfalianos que se nieguen a extender el acuerdo a que se llegó entre los ingenieros franceses y el Comité del Ruhr.

M. Le Trocquer, ministro de Obras Públicas, ha ido por lo tanto al Ruhr para dar instrucciones a los representantes franceses, en el sentido de que se explique claramente a los industriales que si persisten, mediante la negativa terminante a la proposición de extender el convenio, en reanudar la resistencia pasiva, el Gobierno francés, de acuerdo con el belga, tomó las medidas necesarias para inducirles a cambiar de actitud.

Palabras de Ludendorff

MUNICH, abril 3 (United) — Hablando Ludendorff en las celebraciones habidas anoche en su honor, dijo: "El caso del 9 de noviembre y las actuaciones del tribunal demuestran que la unidad de frente, acaso no pueda obtenerse tan rápidamente como se quisiera".

Dijo también que continuamente se estaban registrando quejas a causa de la desunión.

La conferencia ruso-rumana

VIENA, abril 3, (Especial). — Quedó interrumpida la conferencia ruso-rumana, debido a la insistencia de los delegados del Soviet sobre el plebiscito en la Besarabia. Los delegados rumanos declararon que, en fecha cercana, partirán para Bucarest.

Se hace responsables de la ruptura a los rusos, quienes habían expresado, con antelación a los rumanos, que venían a Viena en la suposición de que la cuestión de la Besarabia no sería tratada, según su pedido.

La Conferencia fué interrumpida dándoseles oportunidad para replicar a las manifestaciones rumanas sobre la Besarabia.

Esta réplica acusa a los rumanos de falsedad, asesinato y robo, terminando por declarar que, al negarse absolutamente a considerar las pretensiones rusas sobre Besarabia como parte integrante de Rumania, están preparados para discutir conjuntamente la organización de un plebiscito en Besarabia, si Rumania niega que haya pretendido poseer el territorio en contra de la voluntad de su pueblo, por cuyas razones Rumania debe cargar con la responsabilidad de la ruptura.

La delegación rumana contestó reiterando su negativa sobre el plebiscito, agregando que, si no seguía inmediatamente el reconocimiento por parte de Rusia de la Rumania Mayor, los delegados rumanos regresarían a Bucarest.

Ninguna de las partes espera que sea reanudada la Conferencia de Viena.

El programa naval británico

LONDRES, abril 3, (Especial). — La Gran Bretaña no tiene intención de reducir su programa naval. Australia se propone, por su parte, poner las quillas de dos nuevos cruceros. Esta afirmación fué hecha por Mr. Ammon, secretario parlamentario del Almirantazgo, a un miembro de la Cámara de los Comunes.

Agregó que cualquier decisión del gobierno de la Federación Australiana en el sentido de construír cruceros será tomada en cuenta por la Comisión del Gabinete encargado de determinar la política del gobierno, en cuanto a las necesidades de la Armada durante los próximos diez años, en lo que se refiere a la reposición de unidades que no sean buques capitales.

La catástrofe de Amalfi

ROMA, abril 3, (Especial). — El ministro de Obras Públicas, señor Carnazza, ha pedido la cantidad de 15 millones de liras como suma provisional para las reparaciones de los daños causados por el desastre de Amalfi, la que no será utilizada solamente para reedificar edificios públicos, sino para construír asilos para los ciudadanos que quedaron sin abrigo.

El torneo internacional de ajedrez

NUEVA YORK, abril 3 (United) —La posición que tienen los jugadores que intervienen en el torneo internacional de ajedrez que se dispute en el hotel Alamac es la siguiente:

Dr. Lasker, ganadas 7 1|2; perdidas, 2 1|2.
Alekhine, ganadas 7; perdidas, 3.
Reti, ganadas, siete, perdidas 4.
Capablanca, ganadas 6 1|2; perdidas, 4 1|2.
Maroczy, ganadas 5 1|2; perdidas, 5 1|2.
Tartakower, ganadas 5 1|2; perdidas, 5 1|2.
Marshall, ganadas 5; perdidas, 5.
Bugoljubow, ganadas 5, perdidas 6.
Janowski, ganadas 3 1|2; perdidas, 6 1|2.
Yates, ganadas 3 1|2; perdidas, 7 1|2.
E. Lasker, ganadas 3, perdidas 8.

En la cámara francesa

PARIS, abril 3, (Especial). — M. Poincaré ocupó la tribuna en la discusión general alrededor de las interpretaciones, explicando a una Cámara sumamente inquieta como llegó a formar el nuevo Gabinete y por qué designó para ocupar algunas de las carteras a personajes que no sólo no habían formado parte del Gabinete anterior, sino que habían pertenecido a grupos que caracterizan su acción por una oposición decidida contra las medidas propuestas para equilibrar el presupuesto.

El primer ministro tuvo una gran dificultad en hacerse oir, pues los comunistas, los socialistas y los radicales le interrumpían violentamente, provocando una serie de incidentes que culminaron en una tentativa del diputado comunista M. André Berthon para llegar al banco de los ministros para vengarse de lo que consideró una expresión insultante de M. Maginot, ministro de Guerra.

El jefe del Gobierno asumió toda la responsabilidad por el incidente que ocasionó la caída del anterior Ministerio, llenando a todos sus antiguos colegas de elogios, concentrando sus alabanzas principalmente en M. de Lasteyrie, ministro de Hacienda en el Gabinete anterior. Explicó que si no conservó a sus ex ministros fué porque se veía forzado a realizar algunas modificaciones, en vista de que M. Sarraut, ministro de Colonias, había expresado su deseo de retirarse del Gabinete; y ya que no podía volver a la Cámara con el viejo Gabinete intacto, decidió conservar solamente a aquellos ministros que tenían gestión entablada en lo referente a la ocupación del Ruhr.

En la cámara de los Comunes

LONDRES, abril 3, (Especial)? — El Gobierno pudo eludir anoche una inevitable derrota en la Cámara de los Comunes con motivo de la discusión de la ley de alquileres, al consentir en la revisión de una cláusula que establecía el no desalojamiento del inquilino en el caso de que se estuviese sin ocupación.

Como consecuencia de una reunión celebrada por el bloque del Partido Liberal durante el día, Mr. Asquith anunció que si no se eliminaba la cláusula objetable se vería obligado a votar en contra en la segunda lectura del proyecto, lo que significaba que tanto los conservadores como los liberales se opondrían al mismo, con la consiguiente derrota del Gabinete.

La paz americana

A "El Heraldo" de Concordia, importante y autorizado órgano de la provincia de Entre Ríos, pertenecen las líneas que reproducimos más abajo, que encierran un juicio sintético sobre la personalidad del doctor Yrigoyen, su política internacional y el respeto conquistado por ella en el mundo, puesto de manifiesto en la alta distinción que importa su designación por parte de Méjico como árbitro en sus cuestiones pendientes con los Estados Unidos.

"El doctor Hipólito Yrigoyen acaba de ser objeto de una alta distinción que constituye el comienzo del reconocimiento universal a su grandiosa obra en favor de los ideales de la paz.

La designación del insigne hombre público, por parte del gobierno mejicano, juntamente con los doctores Epitasio Pessoa y Acosta García, como árbitro en la comisión de reclamaciones entre los gobiernos de Méjico y Estados Unidos, no ha podido ser más oportuna ni más justa. Después de Alberdi, no creemos que haya florecido en el continente un corazón más generoso ni una mentalidad más clara que la del doctor Yrigoyen, al servicio de las magnas aspiraciones de la cordialidad y armonía internacional.

En todo momento y afrontando gallardamente las sugestiones más estruendosas y encontradas, el sereno apóstol de la democracia supo mantener sin desviaciones sus normas incorruptibles de fraternidad humana.

Gracias al doctor Yrigoyen, con su temple de acero, nuestro país no se vió envuelto en la espantosa hoguera que asoló a Europa desmoronando veinte siglos de civilización.

Nadie más autorizado entonces, que el paladín invicto de la causa pacifista, para dirimir los conflictos surgidos por la incomprensión o el imperialismo de pueblos en pleno génesis de su grandeza futura.

Como argentinos y como radicales enteramente adictos al doctor Yrigoyen, celebramos jubilosos su honrada designación".

El Sr. Nereo Crovetto

La incidencia últimamente producida en el directorio del Banco Hipotecario Nacional y que había planteado una situación molesta para su presidente el señor Nereo Crovetto, ha tenido la solución que era de esperarse, en cuanto un poco de reflexión hiciera pesar la gravedad que entrañaba para la marcha de la institución la medida que suprimía sucursales que están prestando eficazmente un servicio reclamado por los intereses del mismo banco y del público que se acoge a sus beneficios.

Lo que estuvo a punto de convertirse en un conflicto, y que hubiese determinado la renuncia del señor Crovetto, se ha disipado felizmente con el aplauso de la opinión, que lamentaba que pudiese dar lugar al alejamiento del gobierno del Banco de su presidente, que ha conquistado por su inteligente actuación, simpatías y respetos.

Cámara de la Bolsa de Comercio

En la última reunión celebrada por la Cámara de la Bolsa de Comercio fueron designadas sus autoridades, resultando electas las mismas personas que venían desempeñando los distintos cargos, a saber:

Presidente, Guillermo Padilla; vicepresidente, Carlos D. Scott; tesorero, Dionisio V. Schoo; secretario, José María Bidau; vocales, J. Pedro Laclau, Ricardo Bafico, Domingo Repetto, Ernesto Mignaquy, José F. Macadam, Alberto Grimoldi, Juan S. Echevarría, Juan Rómulo Lanusse, Antonio M. Delfino, José A. Dodero, Arturo J. Clayton, Rufino de Elizalde, Juan C. Zimmermann, Nicolás Martelli, Jerónimo A. Morixe, Rodolfo Buillon, Victoriano Villamil y Enrique Sivori; síndico, Enrique Vedoya.

Transvasamiento, fabricación y fraccionamiento de vinos en la Capital

Se reclama la vigencia de la ordenanza respectiva

El Centro Vitivinícola Nacional se ha presentado ante las autoridades municipales solicitando se pongan en práctica las disposiciones establecidas en la ordenanza sobre transvasamiento, fabricación y fraccionamiento de vinos en la capital, que fué sancionada por el Concejo Deliberante el 26 de noviembre de 1923 y promulgada como ordenanza el 12 de diciembre del mismo año, estando cumplido ya el término de la ley de 90 días, para que entre en vigencia.

Es este, se dice en la nota presentada, el momento propicio para inspeccionar y aplicar las disposiciones referentes a los vinos en el municipio, pues ha comenzado la exportación de uva desde Cuyo a esta capital y debe fiscalizarse ahora si los elaboradores de vinos observan la ordenanza.

El Centro Vitivinícola Nacional tomó intervención, a invitación de la comisión de higiene del H. Concejo Deliberante, en la confección de la ordenanza promulgada, teniendo en vista principalmente los intereses de los industriales y la salud del público consumidor; y como es posible que los comerciantes poco escrupulosos pretendan burlar o eludir las oportunas disposiciones de dicha reglamentación, es que se reclama la disposición para que, por donde corresponda, se adopten las medidas tendientes al fiel cumplimiento de dicha ordenanza, por las razones expuestas y por los fines de higiene pública y garantía hacia la producción genuina, que aquella entraña.

Los montes andan

La fe mueve las montañas. Esta frase es una exageración proverbial, empleada siempre para exaltar el poder de la fe. Hoy dicha frase ha perdido en parte su valor. Las montañas se mueven. No se mueven bajo la acción de la fe, pero se mueven.

Hay algo más todavía. Los montes andan. Un despacho de Madrid dice que los vecinos de Monachil están alarmadísimos porque los montes inmediatos avanzan, amenazando aplastar al pueblo. Los habitantes de Monachil organizaron una procesión y recorrieron la zona haciendo rogativas. La enorme mole se ve avanzar, lo que ha llenado de pavor a todos los pobladores de la comarca.

A Monachil han llegado numerosas personas, de todas partes de España, deseosas de presenciar el extraordinario fenómeno. Bien vale la pena efectuar el viaje. Si se va a un circo para ver hacer piruetas a un payaso, ¿por qué no ir a Monachil para ver a un monte hacer un paso de minué?

Este monte caminador e inquieto dará a Monachil una celebridad semejante a la de Tutankhamon y que hará rabiar de envidia a Dempsey y a algunos políticos que aspiran a la inmortalidad. Muchos literatos cuyas obras no se venden, a pesar de sus grandes esfuerzos, se indignarán contra las llamadas injusticias del destino. A ellos, que han producido montañas de libros, nadie los conoce. La aldea de Monachil se hace célebre en pocas horas sólo porque a un miserable monte se le antoja ponerse a caminar.

Pago de impuestos municipales

El P. E. firmó ayer un decreto por el cual se prorroga el pago de los impuestos municipales que habían vencido el 31 de marzo, hasta el sábado próximo.

La política de Córdoba

AFIRMACIONES INEXACTAS

La reorganización radical - La intervención

Se ha publicado una carta en la que se aprecia la actitud asumida por el ex-gobernador de Córdoba doctor Borda ante la reorganización de la Unión Cívica Radical, ordenada por el Comité Nacional y a la que expresó su adhesión en el documento que oportunamente reprodujera LA EPOCA. Poco nos interesan las opiniones políticas del autor de la carta, pero como ella registra inexactitudes que no podemos dejar sin desautorizar, desde que se invocan manifestaciones desfavorables al doctor Borda y atribuídas al ex presidente de la República doctor Hipólito Yrigoyen y el vice actual, doctor Elpidio González, debemos decir que carecen en absoluto de verdad.

Es bien conocida la unidad de conducta del doctor Yrigoyen, que jamás en su larga actuación como ciudadano y en el gobierno, en las horas más severas de la lucha, vertió un concepto que pudiera contener un agravio personal para nadie. Sus juicios fueron siempre pronunciados desde un plano elevado de ideas y de principios en que las personas nada tuvieron que hacer. Esa ha sido la norma invariable de su vida. No ha podido pues, ser el doctor Borda, una excepción a ella y carece de fundamento la afirmación. Si pudo haber una disidencia entre el presidente doctor Yrigoyen y el gobernador de Córdoba doctor Borda, lo fué bajo el punto de vista político y doctrinario y así lo demuestra el documento que en seguida reproducimos y que se refiere al conflicto que se planteó entre el mandatario cordobés y la Legislatura y que al recurrir al gobierno de la República para que interviniera en él, se le contestó así:

Buenos Aires, febrero 8 de 1919. A S. E. el señor gobernador de Córdoba, doctor Julio C. Borda:

En contestación al telegrama de V. E. por el que solicita la intervención del gobierno nacional, cúmpleme manifestarle en nombre del excelentísimo señor presidente, que el Poder Ejecutivo considera que dado el carácter originario de los sucesos, no procede la intervención del gobierno federal, porque no solo no encuadra en los preceptos de la constitución de la República, dado que los motivos en que se fundamenta ese pedido, se reducen a mera incidencia entre el Poder Ejecutivo y una de las ramas del Poder Legislativo, que no ha llegado a producir un conflicto de poderes, desde que se trata de una medida disciplinaria adoptada por la Cámara de Diputados, y generalmente admitida en jurisprudencia parlamentaria.

Dependía en consecuencia, del juicio de V. E., al respecto, dar o no cumplimiento a esa resolución, pero no habiendo consentido en ella, el Poder Ejecutivo no ha quedado lesionado en sentido alguno, por lo que resultan extrañas y sin explicación satisfactorias, las medidas de fuerza adoptadas.

El señor presidente espera que V. E., inspirándose en los más sagrados intereses del país, que reclaman imperiosamente el definitivo afianzamiento de su vida institucional, disponga el retiro de las fuerzas que ocupan la legislatura de la provincia, a fin de que pueda llenar su cometido con la libertad propia de su representación pública.

La política reparadora tuvo en Córdoba, plena realización y la acción de los gobiernos debe inspirarse en la consolidación de esa gran conquista.

Saludo a V. E. con toda consideración. — Ramón Gómez.

La lectura de este documento exterioriza en forma concluyente y luminosa, principios de gobierno respecto a la oportunidad y razón de las intervenciones, que el doctor Yrigoyen supo mantener con visión clara de estadista y que si hubiérase aplicado siempre, se habrían evitado situaciones como la de Jujuy, intervenida, para arrancar de su puesto a un gobernante surgido de la voluntad de su pueblo.

En cuanto al cargo que se hace al doctor Yrigoyen de no haber enviado a Córdoba la intervención nacional, no tiene valor alguno.

Si el doctor Yrigoyen no envió la intervención, fué porque cuando se llegó a esclarecer la situación de Córdoba, que podía determinar la ingerencia del gobierno nacional, el Congreso había sido convocado, faltaban casi horas para su reunión y venían a la Cámara de Diputados representantes de la Unión Cívica Radical esa provincia cuya sola presencia delataban la usurpación cometida por el gobierno de hecho que detentaba la autoridad. Esa representación, efectivamente, promovió e hizo sancionar por una inmensa mayoría la intervención a Córdoba, que por causas conocidas, no se ha llevado a cabo, contra todas las reclamaciones de la opinión pública.

Pero si el doctor Yrigoyen no envió la intervención, por las razones expresadas, formuló un juicio lapidario sobre el gobierno de Córdoba y su origen espúrio, y lo desconoció, colocándolo como se encuentra hasta ahora, fuera de todo vínculo constitucional y político con el gobierno de la Nación. No cabe mayor descalificación que la pronunciada por el presidente Yrigoyen, en cumplimiento de mandatos impostergables de moral política, de honestidad y de respeto a las instituciones y su alcance fué de tal magnitud, que cuanto se ha hecho y se haga para remover el enorme peso del fallo que el doctor Yrigoyen dictara, resultará inútil.

El gobierno de hecho de Córdoba, perturbador de su vida institucional, seguirá siendo un agravio a la democracia y una regresión inconcebible, que tarda en ser reprimido.

Escrutinio de las elecciones de la Capital

Resultados de la Circunscripción 17a. (Palermo) y de 43 urnas de la 18a. (Las Heras)

Posición de los candidatos

Con encomiable actividad la Junta Escrutadora de la Capital prosiguió esta mañana su labor con las urnas de la sección 17a. (Palermo), cuyo escrutinio se inició ayer tarde.

Desde las 9 y 30 hasta las 12, hora en que se pasó a cuarto intermedio, llegaron a computarse los votos de las 34 urnas que restaban de la sección 17a. (Palermo) y de 48 de la sección 18a. (Las Heras), vale decir, en total, 77 urnas.

Si esta tarde la operación se realiza con igual rapidez, se terminará la circunscripción 18a., que comprende 91 urnas, iniciándose el escrutinio de la 19a. (Pilar).

En esta forma, la Junta terminará su cometido mañana, a mediodía, y proclamará a los electos el sábado próximo.

RESULTADOS DE LA SECCION 17a. (PALERMO)

UNION CIVICA RADICAL

Senador Dr. Pablo Torello	3137
Diputados	
Juan C. Hiriart	3139
Juan F. Poggi	3138
Guillermo Fonrouge	3142
Víctor Juan Guillot	3151
Héctor Bergalli	3137
Domingo Guzzo	3133
Pedro Podestá	3134
Tomás Zurueta	3139
Diego L. Molinari	3161
José Luis Alvarez	3141
Pedro Bidegain	3123
Guillermo Súllivan	3154

PARTIDO SOCIALISTA

Senador doctor Juan B. Justo	3595
Diputados	
Enrique Dickmann	3464
Augusto Bunge	3471
Héctor González Iramain	3474
Agustín S. Muzio	3464
José D. Castellanos	3465
Francisco Pérez Leirós	3465
Fernando de Andreis	3460
Raúl Carballo	3464
José Luis Pena	3464
Jacinto Oddone	3466
Pedro Revol	3461
Joaquín Coca	3450
Eugenio Albani	3441

DEMOCRATAS PROGRESISTAS

Senador doctor Tedín Uriburu	607
Diputado Alberto Gerchunoff	656

PRINCIPISTAS

Senador Dr. Joaquín Rubiera	113
Diputado F. Raynelli (hijo)	124

COMUNISTA

Diputado Rodolfo Chioldi	216

RESULTADO DE 43 URNAS DE LA SECCION 18a. (LAS HERAS)

El escrutinio de las 43 urnas de la sección 18a. (Las Heras) que fueron escrutadas hasta la hora en que la junta pasó a cuarto intermedio, arroja el siguiente resultado:

UNION CIVICA RADICAL

Senador Dr. Pablo Torello	2374
Diputados	
Juan C. Hiriart	2369
Juan F. Poggi	2376
Guillermo Fonrouge	2382
Víctor Juan Guillot	2386
Héctor Bergalli	2380
Domingo Guzzo	2362
Pedro Podestá	2368
Tomás Zurueta	2371
Diego L. Molinari	2387
Aníbal E. Mohando	2379
José Luis Alvarez	2377
Pedro Bidegain	2351
Guillermo Súllivan	2355

PARTIDO SOCIALISTA

Senador, Dr. Juan B. Justo	2377
Diputados	
Enrique Dickmann	2231
Augusto Bunge	2233
Héctor González Iramain	2236
Agustín S. Muzio	2209
José D. Castellanos	2211
Francisco Pérez Leiros	2210
Fernando de Andreis	2206
Raúl Carballo	2211
José Luis Pena	2208
Jacinto Oddone	2208
Pedro Revol	2206
Joaquín Coca	2203
Eugenio Albani	2203

DEMOCRATAS PROGRESISTAS

Senador, Dr. Tedín Uriburu	446
Diputado, Alberto Gerchunoff	531

PRINCIPISTAS

Senador, Dr. Joaquín Rubiera	100
Diputado, F. Raynelli (hijo)	116

COMUNISTAS

Diputado, Rodolfo Ghioldi	116
En blanco	205

Posición de los candidatos

Con lo escrutado hasta hoy a mediodía, la situación de los candidatos de los diversos partidos es la siguiente:

ELECTORES DE SENADOR

Partido Socialista	69.864
Unión Cívica Radical	61.725
Demócratas	6.710
Principistas	2.439
Salud Pública	1.191
Unitarios	810

DIPUTADOS

PARTIDO SOCIALISTA

(Mayoría)

H. González Iramain	**67.236**
Augusto Bunge	**67.080**
Enrique Dickmann	**66.997**
José Castellanos	**66.855**
Jacinto Oddone	**66.803**
Raúl Carballo	**66.769**
José L. Pena	**66.726**
Agustín S. Muzio	**66.719**
F. Pérez Leiros	**66.719**
F. de Andreis	**66.694**
Pedro Revol	**66.688**
Joaquín Coca	**66.553**
Eugenio Albani	**66.418**

UNION CIVICA RADICAL

(Minoría)

Guillermo Sullivan	**62.273**
Juan F. Poggi	**62.256**
José L. Alvarez	**62.229**
Tomás Zurueta	**62.216**
Diego L. Molinari	**62.199**
Guillermo Fonrouge	**62.170**

Víctor Juan Guillot	61.939
Héctor Bergalli	61.621
Aníbal E. Mohando	61.694
Juan C. Hiriart	61.606
Pedro Podestá	61.586
Pedro Bidegain	61.296
Domingo Guzzo	61.287

OTROS PARTIDOS

Demócratas	7406
Comunistas	2826
Principistas	2707
Salud Pública	1214
Feministas	1147
Georgistas	1054
O. Independientes	667
En blanco	6481

PROSECUCION DEL ESCRUTINIO

Esta tarde a las 15 y 30 la Junta Escrutadora proseguirá su labor con las mesas que restan de la sección 18a. (Las Heras).

El Dr. Brum partió esta mañana de regreso al Uruguay

El ex-presidente uruguayo visitó ayer al Dr. Hipólito Yrigoyen y al director de LA EPOCA, senador Don Delfor del Valle

Minutos después de las 10 horas el doctor Baltasar Brum emprendió hoy el regreso a su país, embarcándose en el vapor de la carrera rumbo a la pintoresca ciudad oriental Mercedes, donde intervendrá en una asamblea partidaria. Congregáronse en el puerto distinguidos residentes uruguayos, el decano y profesores de la Facultad de Derecho de la Universidad Nacional de La Plata y periodistas. El ex mandatario de la república hermana manifestábase agradecido por los agasajos de que se le hiciera objeto durante su breve estada. Ponderaba la gentileza porteña. Habíase encontrado en ambiente simpático. No olvidaría nunca las impresiones recibidas.

En la tarde de ayer el doctor Brum dedicó algunas horas a efectuar visitas de cortesía, al ex presidente de la República, doctor Hipólito Yrigoyen, en su casa de la calle Brasil, y al senador don Delfor del Valle, en su despacho de la dirección de LA EPOCA.

Por la noche el doctor Brum invitó a su mesa al decano de la Facultad de Derecho platense, doctor Palacios, y a un núcleo de miembros del consejo académico de la misma Facultad, retribuyendo atenciones, en cuyo acto, que fué de noble confraternidad, hiciéronse votos por la mayor vinculación de las democracias del Río de la Plata.

A mediodía el doctor Brum fué obsequiado con un almuerzo íntimo por el presidente de la República en su residencia particular de Belgrano, asistiendo, entre otras pocas personas, el doctor Marcelo T. de Alvear y su esposa doña Regina Pacini, el ministro diplomático del Uruguay en Buenos Aires, doctor Daniel Muñoz, varios ministros y altos funcionarios de la administración nacional.

En horas de la tarde, el doctor Brum estuvo algunos momentos en el Club Español, donde se bebió en su honor una copa de champagne, pronunciándose brindis oportunos.

Homenaje que tributarán los círculos de obreros de Flores

Con motivo de cumplirse el primer aniversario del fallecimiento de don Antonio Cocucci, las comisiones directiva y de propaganda del Círculo y Escuela de Obreros de San José de Flores, ha resuelto colocarle una placa de bronce; acto que se llevará a cabo el domingo 13 a las 10 horas en el sepulcro que guarda sus restos en el cementerio del Oeste.

Las citadas comisiones invitan a todos sus asociados a concurrir. El punto de reunión será el peristilo de esa necrópolis o el panteón de los empleados municipales.

El asunto de los ómnibus

El intendente municipal ha resuelto la incidencia producida a raíz de denuncias de empresarios de ómnibus contra el director de Tráfico rechazando el pedido formulado y otorgando testimonio al aludido funcionario para demandar criminalmente a aquéllos.

El período de conscripción de la semana de Mayo de la Cruz Roja Argentina

Actividad que despliegan las delegaciones. Problemas regionales y el programa de paz

El Comité Central de Damas de la Cruz Roja Argentina, presidido por doña Elena Moutier, está trabajando con toda actividad en sus diversos talleres, para confeccionar las banderas que deberán ser utilizadas para la propaganda, durante la semana de mayo.

Es intensa la actividad del comité local, secundando la acción del Comisariado, en el territorio de la Capital.

Mañana partirá para Tucumán el delegado señor don Carlos A. Pardo. Después de entrevistarse con el presidente de la Comisión Provisoria en aquella ciudad, que es el señor rector de la Universidad doctor Juan B. Terán, procederá de acuerdo con las instrucciones que lleva a dejar delineado el plan de acción al que habrán de someterse las provincias del norte.

Organizado Tucumán, pasará a las provincias de Salta y Jujuy, para de regreso visitar la de Santiago del Estero.

Los diversos problemas regionales han sido motivo de cuidadosos estudios y cada uno de los comités quedará en condiciones de poder encararlos en forma práctica y satisfactoria.

Inmediatamente de finalizado el período de Conscripción de la Semana de Mayo, la institución emprenderá la realización de su programa, traducido en obra efectiva y de ayuda y estímulo.

El programa de paz de la Cruz Roja Argentina, que en breve se dará a la más amplia difusión, ha quedado definitivamente sancionado.

Es un documento breve, pero conciso, que abarca en sus once enunciados toda una obra social de trascendencia.

Juan Navarro Reverter

† en Madrid

Don Juan Navarro Reverter, cuyo fallecimiento nos anuncia el telégrafo, fué en cierto momento una de las figuras más destacadas de la política española. En 1886, época en que ya gozaba de una difundida reputación de escritor, fué elegido diputado. Pertenecía entonces al partido Liberal, que dirigía don Práxedes Mateo Sagasta. Muy poco tiempo después, por cuestiones doctrinarias, el señor Navarro Reverter se separó de Sagasta y se incorporó al partido Conservador, cuyo "leader" era don Antonio Cánovas del Castillo.

Nombrado subsecretario de Hacienda, el señor Navarro Reverter fué el principal autor de los proyectos de presupuesto y de la ley de Aduana del último ministerio de Cánovas del Castillo. Presidió, además, la comisión especial creada para el estudio de los tratados comerciales que España negociaba con diversas naciones.

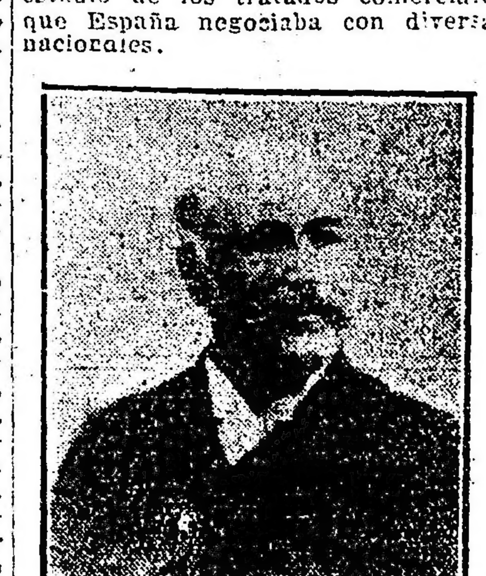

D. Juan Navarro Reverter

En 1895 el señor Navarro Reverter fué designado ministro de Hacienda. Este puesto lo desempeñó en repetidas ocasiones, poniendo de relieve en todas ellas grandes cualidades de financista. La hacienda pública española debe mucho a sus esfuerzos y a su inteligencia.

La acción del señor Navarro Reverter no se limitó a la política ni a los asuntos relacionados con su profesión de ingeniero. En 1913, la Real Academia de la Lengua lo eligió individuo de esta doctísima corporación, y la elección no fué un tributo a sus méritos como hombre público, sino un reconocimiento de su labor literaria. Joven aun, escribió "Del Turia al Danubio", obra de la cual los críticos dijeron que merecía figurar entre las más apreciadas de la época, y que por su estilo brillante era digna de un Castelar. Su libro "Teodoro Llorente" es un tributo de amigo al conocido poeta. Se hizo conocer en el mundo literario, sobre todo como orador parlamentario, y las colecciones de sus discursos tuvieron gran éxito y fueron rápidamente agotadas. Figuran también como piezas oratorias de gran mérito los discursos que pronunció fuera del Parlamento. Así, por ejemplo, en 1894, cuando fué recibido en la Academia de Ciencias, leyó un discurso sobre "Lo invisible y lo desconocido", que se reputa como uno de los más valiosos de cuantos se pronunciaron en esa sabia institución.

Esta breve exposición de la labor desplegada por dan Juan Navarro Reverter basta para indicar que España pierde con su muerte uno de sus más preclaros hijos.

Los empleados ferroviarios favorecidos por créditos

Han sido acordados créditos de la Caja de Jubilaciones y Pensiones a los siguientes empleados ferroviarios de acuerdo con resuelto por el directorio de dicha institución en su última reunión:

Roberto Dawson, empleado de la Sección Almacenes del Ferrocarril Oeste, 10.000 $ para construcción de una casa en Morón; Santiago Gnecco, jefe de la Oficina del Telégrafo de la Compañía General de Ferrocarriles en la Provincia de Buenos Aires, 7.200 pesos para adquisición y reparación de la propiedad ubicada en esta capital, calle Juramento 1379; Liberato Espósito, dependiente del Departamento de Tráfico del Ferrocarril del Sur, 5.000 pesos para adquirir la propiedad ubicada en la calle Tucumán 642, Lanús; Pánfilo Nicolás Crisci, maquinista de primera clase del Ferrocarril Central Argentino, 6.000 pesos para adquirir la propiedad ubicada en la calle José A. Piaggio entre las de 25 de Mayo y Casilda, San Martín; Francisco Ricieri Calicho, empleado del Departamento de Tráfico del Ferrocarril del Oeste, 8.000 pesos para la construcción de una casa en la calle Cabildo entre las de Ameghino y Chile, Villa Sarmiento, Morón; Miguel Fernández, dependiente del Departamento de Tráfico del Ferrocarril del Sur, 10.500 pesos para la construcción de una casa en la calle 25 de Mayo entre Brandsen y Dorrego, Temperley; Santiago Balbi, bombero de la sección Talleres del Ferrocarril del Sur, 6.500 pesos para la construcción de una casa en la calle Manuel Castro entre las de Machado y Carlos Glade, Remedios de Escalada; Enrique Beltrami, capataz de la sección Montaje en los talleres de Alianza, Ferrocarril al Pacífico 8.400 pesos para la construcción de una casa en la Avenida Nacional entre Lavalle y Concordia, Capital; Alfredo Pyke, despachante de la Superintendencia de Almacenes, del Ferrocarril del Sur, 8.900 pesos para la adquisición de una propiedad en la calle Garibaldi 6138, Remedios del Escalada; Ignacio Luis Salustio, ayudante agente comercial en la Compañía General de Ferrocarriles en la Provincia de Buenos Aires, 11.000 pesos para la construcción de una casa en la calle Independencia entre Belgrano y Lavalle; Juan Orestes Speciali, jefe de la Oficina de Vagones en la Compañía General de Ferrocarriles en la Provincia de Buenos Aires, 11.000 pesos para la adquisición de una propiedad en la calle Juan Carlos Gómez 22, Capital: Roberto Kelly Lowry, empleado de la Gerencia del Ferrocarril del Oeste, 9.000 pesos para la construcción de una casa en la calle Necochea entre Castelli y Espora, Ramos Mejía; Federico Teodoro Ulke, dependiente del departamento de Tráfico del Ferrocarril del Sur, 10.100 pesos para la construcción de una casa en la calle 6 de Junio entre Laprida y Gorriti, Lomas de Zamora; Vito Antonio Carmen Panzarini, ayudante agente comercial de la Compañía de Ferrocarriles en la Provincia de Buenos Aires, 9.300 pesos para la adquisición de una propiedad en la calle Thompson 509, Capital: Alfredo Piccone, empleado de la Contaduría del Ferrocarril Pacífico, 600 pesos, para la adquisición de una propiedad en la calle Puerto de Palos 101, Villa Dominico, Avellaneda.

La tarifa de los auto-ómnibus será de diez centavos, desde mañana

Solo costarán 15 centavos las combinaciones de Velez Sarsfield y Belgrano

Líneas a que comprende esa tarifa y su recorrido

Como lo hemos venido anunciando, la Intendencia municipal tenía a resolución el pedido de los empresas concesionarias de los auto-ómnibus respecto a la aplicación de sus tarifas, cuya vigencia se había ordenado hacer efectiva a la oficina.

Fué interpuesta una reclamación de las citadas empresas solicitando la suspensión de ese decreto considerado contradictorio con otros anteriores.

De todo esto nos hemos ocupado, así como del recurso de apelación ante el Concejo Deliberante, en el caso de ser denegada esa reclamación.

Concediendo este recurso interpuesto, la Intendencia ha resuelto de por sí el asunto, obligando someterse al cumplimiento de la tarifa de los diez centavos a los siguientes concesionarios:

G. Benavente: Chacarita, Plaza Once; G. Bosco y Cía: plaza Constitución esquina de Jonte y Artigas; F. Britos y Cía.: Puente Alsina, plaza Consititución y Puente Alsina, Parque de los Patricios (pudiendo cobrar 15 centavos por combinación entre líneas); Sociedad Cooperativa de Omnibus Vélez Sársfield: Rivadavia y Segurola-Plaza Villa Devoto, plaza Villa Devoto-estación Villa Urquiza C. A., y estación Villa Urquiza C. A.-estación Belgrano C. A. (pudiendo cobrarse 15 centavos por combinación entre líneas); R. Do Pico Cas: José M. Moreno y Rivadavia. La Paternal y José M. Moreno y Rivadavia, Gaona y Jonte (pudiendo cobrar 15 centavos por combinación entre líneas); Vicente Fitipaldi: plaza del Congreso, estación Palermo F. C. P.; Glosaffatto Morgera: Almirante Brown y Pedro Mendoza, Retiro C. A.; J. Mendoza Núñez y otros: plaza Constitución, Retiro C. A.; G. Pino y otros; Medrano y Rivadavia, plaza Italia; E. Rusconi y M. L. Larrosa: plaza Primera Junta, Rivadavia y Lacarra; S. A. Salas; plaza Constitución, Retiro C. A., plaza del Congreso, plaza Italia; V. Schettino y otros: Parque de los Patricios esquina Callao y Corrientes; Soldani y Melognio: plaza Constitución, Retiro C. A.; A. Valenté: plaza Constitución, Retiro C. A. y plaza Once, plaza Constitución.

Asimismo deberán cobrar 10 centavos por viaje directo y 15, por combinación entre secciones las siguientes empresas:

Pedro Bidegain; Chiclana y avenida La Plata-Plaza del Congreso: a) avenida La Plata y Chiclana-Rivadavia y Juan Jaurez y b) avenida La Plata y Asamblea-plaza del Congreso, a la ida y a) plaza del Congreso-Avenida La Plata y San Juan y b) Independencia y Pichincha?avenida La Plata y Chiclana, a la vuelta. Caprioli Hnos., Once, plaza General Belgrano a) Once-esquina Santa Fe y L. M. Ocampos y b) esquina Santa Fe-Salguero y P. General Belgrano. Vicente Fitipaldi; plaza de Mayo-plaza Italia: a) plaza de Mayo y Santa Fe y Gallo y b) Suipacha, Tucumán y plaza Italia. M. Malmierca; Boedo-e Independencia y plaza de Mayo: a) Boedo, Independencia y avenida de Mayo, Talcahuano y b) San Juan, Rioja y plaza de Mayo, A. Manzi; Chacarita, Corrientes y Callao: a) Callao y Corrientes, Corrientes y Pringles y b) Corrientes y Ecuador y Chacarita. E. Marchiselli; Puente Alsina y Once: a) Puente Alsina, Boedo y Agrelo y b) Boedo y Chiclana y Once. A. del Real y A. Rivas; plaza del Congreso y plaza Italia: a) plaza Congreso, Rivera y Gurruchaga y b) Aguero y Córdoba y plaza Italia, A. Saionz: Once e Hipódromo Argentino: a) Once, Salguero y Las Heras y b) Santa Fe, Bustamante y estación Palermo. P. Sánchez; Once y parque Chacabuco: a) parque Chacabuco, Belgrano, 24 de noviembre y b) J. M. Moreno, Asamblea y Once. A. Valente: plaza de Mayo y plaza de Italia: a) plaza de Mayo. Pueyrredón y Santa Fe y b) Rivadavia y Rincón- plaza Italia.

—Como se ve este asunto de los auto-ómnibus no tiene conclusión, debido a las cuestiones que se suscitan a diario en defensa de los intereses particulares sin saberse cuál es el carácter de su solución, implantada en definitiva para evitar tantas confusiones e interpretaciones contradictorias.

Universitarias

FACULTAD DE CIENCIAS ECONOMICAS

Reunión de mesas examinadoras

Hoy, a las 18 horas, se reunirán en la Facultad de Ciencias Económicas, las siguientes mesas examinadoras:

Matemática financiera (primera parte), legislación comercial (segunda parte), legislación civil, transportes y tarifas.

Prórroga para la presentación de monografías

El decano de la Facultad con el propósito de facilitar la redacción de las monografías correspondientes a los seminarios de 4o. y 5o. años, resultantes de las investigaciones realizadas en el año anterior, ha resuelto prorrogar hasta el 20 del corriente, la fecha de presentación de aquéllas.

Pago de derechos arancelarios

Se ha concedido prórroga para el pago de derechos arancelarios hasta el 15 del corriente.

Ejercicios de tiro

Los alumnos que están en condiciones de practicar ejercicios de tiro a los efectos del servicio militar y deseen hacerlos en el corriente año, deben inscribirse en la mesa de entradas de la Facultad para comunicarlo al Ministerio de Guerra.

El plazo vence el sábado próximo.

Ordenanza de promociones en la Escuela de Comercio Anexa

Por resolución de la fecha, el decano ha dispuesto que solamente para el año escolar 1924 y con carácter de excepción, se admitirá al año inmediato a los alumnos que adeuden del anterior, las asignaturas que se expresan:

Para ingresar a 2o. año, 2 materias de 1er. año; para ingresar a 3o., 3 de 2o.; para ingresar a 4o., 3 de 3o., y para ingresar a 5o., 4 de cuarto.

En 1925 y en lo sucesivo, si no se modifica la ordenanza vigente, el número de materias que podrán adeudar los alumnos del año inferior para la inscripción en el inmediato superior, serán las siguientes:

Para ingresar a 2o. año, 2 materias de 1er. año; a 3o., 2 de 2o.; a 4o., 2 de 3o.; a 5o., 3 de 4o.

Jujuy bajo la intervención

Se anuncia que serán postergadas las elecciones

El candidato radical declara como fué detenido

A raíz de la detención del candidato a gobernador de Jujuy, señor Miguel A. Tanco, el ministro del Interior mantuvo una conferencia telegráfica con el interventor en aquella provincia. Entrevistóse luego con el doctor Alvear y a su salida de la presidencia declaró que, antes de resolver la prórroga de las elecciones se desea conocer la opinión del comisionado federal, a cuyo efecto se le habían solicitado y se esperaban sus informes.

Agregó que de esos informes dependía que se concediera el aplazamiento hasta el domingo 13, para facilitar la concurrencia de todos los partidos.

DECLARACION DEL Sr. TANCO

El candidato a la gobernación de Jujuy, envió al ministro del Interior el siguiente telegrama:

"JUJUY, abril 3. — Impuesto del despacho de V. E. dirigido en la fecha al diputado nacional don Rodolfo Coballos, y en honor a la verdad, me apresuro a manifestar al señor ministro que a raíz del incidente que tuve en Abra Pampa, me presenté a la jefatura con mi abogado doctor Domingo Baca. Ya en ella, el coronel Villanueva, en forma violenta, me comunicó que estaba detenido e incomunicado a disposición del juez del crimen.

"Tiempo después vino a mi presencia el juez doctor Grasi y me manifestó que, contrariando su "voluntad y sus principios", me concedía permiso para retirarme a mi domicilio hasta el otro día a las ocho, en que debía presentarme para continuar las diligencias.

"En dicha oportunidad, el señor juez me manifestó que postergaría la instrucción del sumario hasta después de las elecciones.

"Debo también manifestar a V. E. que mi acompañante en el referido incidente, don Alberto Bilbao, aun está detenido.

"Saludo a V. E. con mi consideración distinguida. — Miguel A. Tanco."

CAMBIO DE UBICACION DE MESAS RECEPTORAS

El diputado nacional Rodolfo Ceballos hizo ante el titular de la cartera del Interior una denuncia, mediante un telegrama fechado en Jujuy, cuyo texto reproducimos:

"Denuncio a V. E. que en la finca del sujeto Rodolfo Aparicio, de filiación "azul-conservadora", han sido instaladas las tres mesas del departamento Rinconada, las que desde la vigencia de la actual ley electoral, han venido funcionando en el local de la Escuela Nacional de Cavahuasi, y la de Santo Domingo, por consultar un mayor éxito en la concurrencia electoral. Como la voluntad omnímoda del señor interventor ha impuesto tan arbitraria disposición, ruego al señor ministro se sirva atender mi reclamación, ordenando que la instalación de las mesas de Rinconada se haga en la Escuela Nacional de Cavahuasi y vuelva a su sitio la de Santo Domingo, de acuerdo a los padrones de elecciones nacionales.

"Saludo a V. E. con mi distinguida consideración. — Rodolfo Ceballos."

EL GENERAL BELLONI RECIBE ORDEN DE VOLVER A JUJUY

El Ministerio de Guerra ha ordenado al comandante de la 5a. división de ejército general Belloni, que abandone el asiento de ese comando, Tucumán, y se traslade nuevamente a la capital de Jujuy, donde deberá permanecer hasta nueva orden.

Se ha resuelto además, de acuerdo con el ministro del Interior, que las unidades de la guarnición de aquella provincia destaquen piquetes para la vigilancia de los comicios, el día de las elecciones.

Espéranse mañana los paquetes Flandria, Bayern y Werra

SALIDAS DE TRASATLANTICOS

Mañana son esperados en nuestro puerto los paquetes postales Flandria, Bayern y Werra, con pasajeros, carga general y correspondencia.

El vapor holandés Flandria llegará en las últimas horas de la tarde y por la mañana entrarán los buques alemanes Bayern y Werra.

El pimero viene de Amsterdam y escalas y los dos últimos de Hamburgo, y Bremen, respectivamente.

Entrarán todos en la dársena norte.

Esta tarde, como lo hemos anunciado, salen los vapores Baden, Giulio Cesare y Andes, de bandera alemana, italiana y británica, respectivamente. Todos ellos salen de la dársena norte, a horas 16.

El Baden se dirige a Hamburgo, el Giulio Cesare a Génova y el Andes a Southampton y escalas, con pasajeros, carga y correspondencia.

Mañana saldrá, a las 16, de la dársena norte, el Meduana, con destino a Burdeos, con pasajeros, carga y correo.

También mañana zarpará de La Plata el vapor inglés Highland Glen, con destino a Londres.

Con el tren de las 13.55 partirán de Constitución los viajeros y bultos postales para este barco.

Entre los pasajeros de cámara se encuentran las siguientes personas:

Colin F. Abbott, George Anderson, George Anderson (hijo), señora Annie Anderson, señorita Mary Anderson, señorita Katherine Anderson, señorita Laura Anderson, Carlos Anthony, señora Frances Anthony, señorita Fred L. Bower, señorita Mary Bower, señorita Lilith M. Brand, señora Katherine M. Clayton, señorita Carette Clayton, señorita Una Clayton, José T. Collier, Johanne J. Doyer, señora Roelofje Doyer, Juan Doyer, William F. Fairbairn, señora Dorothy Fairbairn, Valerio Fostier, señora Jeanne M. Fostier, señorita Annie M. Fostier, señorita Dora Fostier, Thomas Fraser, señora Arabella Fraser, señorita Flora Macdonald Fraser, Darío Ferrer, señorita Margarita Ferrre, señorita María Cristina Ferrer, señorita Dawn Ferrre, señora C. Crainger, John V. Cray, F. R. Hannaford, señora Ela Hannaford, señorita Marjorie Hannaford, señorita Hazel Hannaford, Maurice Hannaford, Eamond Hannaford, Elsie Hannaford, Morris Halier, señorita Louise G. Jensen, señora Elizabeth Klaversteign, señora Alice Kay, señora Lily Kilby, señorita Violet Kilby, Leonard A. Kilby, Eugenio López Quintela, Frank Lewis, señora Rosina Lloyd Jones, señorita Dorothy Lloyd Jones, señorita Margaret Mac Cugall, Frederick J. Masters, señora Florence Masters, señorita Grace Masters, señorita Jean Masters, señorita Betty Masters, señorita Barbara Masters, Alexander Matheson, señora Marguerite Matheson, Donald Matheson, Donald Matheson Mathews, señora Argentina S. de Mathews, señorita Vivian Mathews, señorita Graziela Mathews, señorita Kennet Mathews, mayor Vivian Nickalls, Henry Hamilton Petty, George H. Peters, señora Emmie N. Rushworth, señorita Andrey Rushworth, Walter Squire, señora Juana R. E. de Squire, señorita Cora E. Squire, Walter C. Squire, señora Florence Moral Sympson, señorita Violet Wilson, señorita Joan M. Wilson, Emile Wubbs, señorita Dora Wright, capitán Watt y señora.

El Highland Glen llevará pasaje de cámara y proa, correo y carga, incluso carnes frías.

En honor del presidente del Banco Comercial é Industrial de Avellaneda Don Julio Descole

Con motivo de ausentarse para Europa el señor Julio Descole, presidente de tres importantes instituciones comerciales de Avellaneda, los accionistas y empleados de las mismas resolvieron obsequiarlo con un banquete de despedida, que se llevó a cabo en los salones del Restaurant Tvo Ferrari, con una concurrencia superior a 300 personas.

La meritoria y descollante labor del señor Descole, ampliamente conocida en los círculos comerciales, hizo de que el homenaje tributado alcanzara proporciones brillantes.

Ofreció la demostración el señor don Pedro B. Eyherabide.

El señor Eyherabide terminó con las siguientes palabras:

"A que continuar, señores: en la Compañía de Seguros, a cuyo directorio me cabe la honra de pertenecer, lo veo trabajar de cerca, es allí modestamente nuestro gerente honorario, mas ¡qué gerente!

. . . .

Acallados los aplausos con que fueran recibidas las palabras del señor Eyherabide, agradeció en breves y sentidas frases el señor Descole, la demostración de que había sido objeto.

La obra paciente de la reconstrucción de una ciudad después de un espantoso terremoto

Nuevo aspecto de Copiapó, en Chile con casitas adecuadas de tipo moderno

Tipo de casa amplia de las que hay muchas en construcción

El Comité Central de Secorros a los damnificados por el terremoto que asoló las regiones en noviembre del año 1922, ha continuado desarrollando prácticamente su plan de trabajos para facilitar la reconstrucción de las casas que resultaron destruídas por el espantoso cataclismo.

Hoy hay numerosas casas construídas por el Comité tanto en esa ciudad como en Vallenar. En todas ellas se han consultado las duras lecciones de la experiencia, que aconsejan construir las habitaciones en esta zona de modo que un nuevo movimiento sísmico de intensidad no cause los daños inmensos del terremoto de noviembre de 1922 y no deje a los habitantes en las más completa miseria.

Todas esas casas, construídas mediante la cooperación del Comité Central que funciona en Santiago de Chile están dando a la ciudad de Copiapó las características especiales de un pueblo moderno y, sin duda alguna, de ciudad bien edificada.

Ilustramos esta breve información con la fotografía de una casita del tipo adoptado para los diferentes grupos de las nuevas habitaciones de Copiapó y Vallenar. Se muestra clara y precisamente la corrección de líneas y la sencillez de esas casas y al mismo tiempo su elegancia y hermosura, que deja adivinar las comodidades que habrán de ofrecer en su interior a los moradores.

Provisión del botiquín escolar

Para auxilio y complemento del programa de higiene escolar

La Asociación de Profesores de Educación Física se ha dirigido al Consejo Nacional de Educación y a los consejos de provincias solicitando se provea a los establecimientos educacionales de los elementos necesarios para prevenir o curar los varios accidentes que los educandos pueden sufrir durante las horas de su permanencia en la escuela, es decir, que se dote a cada establecimiento con un botiquín.

El botiquín escolar se considera imprescindible, no sólo para prestar los servicios pertinentes en los casos de epistaxis, desmayo, contusiones, heridas, convulsiones, etc., que con frecuencia se producen en los niños, durante los recreos, clases de educación física, excursiones, sino también como complemento del programa de higiene escolar, que se desenvuelven en todos los establecimientos educacionales, dando un carácter más práctico y experimental a la enseñanza.

Las resoluciones de las Obras Sanitarias no pueden recurrirse ante el P. E.

DICTAMEN DEL Dr. RODRIGUEZ LARRETA

La Dirección de Obras Sanitarias resolvió hace poco obligar a la Compañía de Construciones Modernas a usar agua corriente en las casas económicas que construye por ordenanza municipal, imponiéndole además una multa por haberse comprobado que había construído clandestinamente dos pozos semisurgentes.

La empresa recurrió las resoluciones de la repartición ante el Ministerio de Obras Públicas, pidiendo que se reconsideraran e invoP. E. se halla facultado a ejercer sobre aquella, en virtud del artículo No. 2 de la ley 8889.

Estas actuaciones fueron enviadas al procurador general de la Nación doctor Rodríguez Larreta quién expresa en su dictamen que del texto del precitado artículo ni de ninguna otra clausula de la indicada ley se infiere que pueda recurrirse ante el ministerio las resoluciones del directorio de las Obras Sanitarias.

Añade, que reconocer lo contrario sería despojar a esa repartición de la autonomía que le confiere la ley, pues la superintendencia que el está autorizado a ejercer se limita a la fiscalización necesaria en toda ordenada administración, la que no resta al directorio ninguna de las atribuciones de su ley organica.

Termina diciendo que si la empresa se cree afectada en sus derechos debe apelar a la vía judicial, sus fundamentos como resolución el susodicho dictamen.

El doctor Borda y los ataques que se le hacen

Se nos pide la publicación de la siguiente carta:

Buenos Aires, abril 3 de 1924.— Señor director de LA EPOCA:

Tengo el honor de solicitar de usted quiera publicar estas líneas, con motivo de la exposición que, firmada por el doctor Blas D. Ordóñez, hace un diario de ayer sobre política cordobesa, denigrando gratuitamente al doctor Julio C. Borda por su leal consecuencia partidaria.

Conocíase ya hace días el propósito del doctor Ordóñez, pero nunca pudo suponerse que llevara su actitud al extremo injurioso que ha resultado.

Conozco en general las razones que asistieron al ex gobernador de Córdoba, doctor Borda, para comportarse en la forma que es conocida y sé también cual será la respuesta que dará oportunamente al doctor Ordóñez y adláteres. Pero para que la opinión pública no extrañe su silencio por ahora, hago saber, en mi calidad de amigo y ex secretario del doctor Borda que éste se encuentra actualmente en las sierras del sur de Córdoba y que, en consecuencia, no podrá conocer prontamente este torpe ataque de que se le hace objeto. Su respuesta, por tanto, no podrá ser dada a publicidad antes de quince días; aseguro que ella será tan contundente como ilevantable y reducirá a sus denigradores a perpetuo silencio.

Saluda al señor director muy atentamente, (firmado): **Manuel A. Aliaga.**

S/c.: Cevallos 26.

Reunión del Directorio del Banco Hipotecario Nacional

EL FUNCIONAMENTO DE LAS SUCURSALES — LA RESOLUCION TOMADA AL RESPECTO HIZO DESISTIR DE SU ACTITUD AL Dr. NEREO CROVETTO

Celebró reunión ayer el directorio del Banco Hipotecario Nacional bajo la presidencia del doctor Gondra.

Se resolvió aprobar el presupuesto anterior.

En cuanto a la supresión de varias sucursales que vienen funcionando en el interior, se convino por unanimidad que ellas se mantengan hasta el 31 de diciembre del corriente año. Esta resolución del directorio quita el motivo que indujo a su presidente el doctor Nereo Crovetto a presentar la renuncia del cargo que desempeña. El entredicho planteado con tal motivo queda así solucionado satisfactoriamente.

La actitud del directorio reconece las razones de lógica y de justicia para adoptar su determinación, haciendo el debido honor a la que a su vez asumía su presidente a quién se le ha dado una debida satisfacción con ello.

Esta madrugada quedó extinguido el fuego a bordo del remolcador "Ajax"

Esta madrugada fué extinguido totalmente, el incendio que se declaró anoche a bordo del remolcador "Ajax" el que se encontraba en las proximidades de la dársena Sur.

El citado remolcador, fué abandonado anoche por el patrón, quién se encontraba en completo estado de ebriedad. El "Ajax" tenía sus fuegos de máquinas encendidos, el que se fué propagando a otros compartimentos del buque.

Las autoridades marítimas, por intermedio del destacamento Sur, instruyen el sumario de práctica, del cual se desprende, que la culpabilidad del accidente recae sobre el patrón del remolcador.

El fuego comenzó a notarse desde el vapor "Tirpitz" que está fondeado allí cerca. Inmediatamente el personal de a bordo dió aviso a la prefectura, interviniendo en el primer momento el jefe del destacamento Sur y el primer oficial, quienes como primera providencia, ordenaron el traslado del remolcador "Ajax" al varadero de La Platente, en donde se dió comienzo al ataque del fuego, con el resultado que dejamos dicho en un principio de esta crónica.

El último temporal y sus graves efectos en Mar del Plata

En el puerto de la Capital todo se va normalizando; se registran solamente algunos desperfectos y perjuicios materiales

...poral desencadenado en la ...da del martes último ha ... una extensa zona del Río ... Plata y del litoral atlántico ... de la provincia de Buenos ...onde la violencia del mismo ...ucido desperfectos de marca... ...sideración.

...os ayer una nota gráfica y de... ...de las consecuencias experi... ...das por el retiro de las aguas ...stro puerto.

...ués de haberse registrado esa ...dinaria bajante esta mañana ...on a retomarse las activida... ...inarias, quedando sólo los ...os de los accidentes produci... ...que han ocasionado algunas ..., como lo fueron el derrum... ...de muelles, la draga tum... ...el puerto Nuevo y la situa... ...vapor nacional "Río Uruguay", surto cerca del balneario municipal, etc.

Los muelles que se desmoronaron habían sido construídos hacen ya antigüedad unos 45 años y su destrucción no sorprendió a nadie, pues hace tiempo estaba prevista. Esa circunstancia ha llamado mucho la atención, haciéndose variados comentarios al respecto. Bien pudo evitarse lo ocurrido, de haberse tomado oportunamente las medidas de asegurarlo y no esperar a que el tiempo confirmara la sospecha de que un día se vendría abajo... Felizmente no tenemos que lamentar desgracia personal alguna y de haber ocurrido así, también se hubiera declarado que "estaba previsto".

En cuanto a otros accidentes, nada nuevo se ha producido. Con excepción de la draga núm. 2, tumbada en el puerto Nuevo, y la situación del bapor "Río Uruguay", todo ha vuelto, como decimos, a la normalidad. La marea, que ha repuntado bastante hoy, hizo que la totalidad de los buques varados que quedaron ayer en seco, flotaran, siendo nuevamente amarrados en sus primitivos fondeaderos.

Hoy comenzarán los trabajos, a fin de poner a flote la draga núm. 2, habiéndose amarrado ya al "Río Uruguay".

La marea de esta mañana fué extraordinaria, la que impulsada por el fuerte viento Sudoeste, alcanzó hasta 24.8 pies, en el canal Sur, siendo la más baja de 23.8.

Quedaron también normalizados trabajos en general, en el puerto, como también las entradas y salidas de transatlánticos.

Los vapores fluviales, salvo las suspensiones de salidas, navegaron sin ningún contratiempo.

El "Ciudad de Montevideo" tomará desde esta noche, su turno habitual, zarpando de Montevideo, a las 23 horas. Llegará mañana temprano y saldrá de regreso por la noche.

También saldrá mañana el "Labrador", a las 8, para el Carmelo.

EN LAS LINEAS TELEFONICAS

Oficinas incomunicadas

Entre los grandes desastres causados por el reciente temporal, debemos destacar los perjuicios sufridos por la Compañía Unión Telefónica, con los cuales han quedado momentáneamente suspendidas las comunicaciones con la Capital Federal. Entre estas anotamos las siguientes oficinas: Dolores, Castelli, Guido, Maipú, Ayacucho, General Pirán, General Vidal, Mar del Plata, La Braba, Los Orlés, Balcarce, Dionisia, Nena Mía, Olavarría, Tapalqué, Rauch, Saladillo y General Alvear.

En la línea Buenos Aires-Mar del Plata existen como 300 postes rotos, como asimismo muchos kilómetros de ramales an sido volteados a causa del temporal.

(De nuestro corresponsal)

MAR DEL PLATA, abril 3. — Amplío la información transmitida. El temporal siguió causando aquí grandes destrozos.

La fuerza extraordinaria del mar solamente causó pocos desperfectos en la Rambla, donde los espigones aminoraron la potencia destructora de las olas; por consiguiente, en la parte del Ocean Club no ha sido mayormente afectado.

No podemos decir lo mismo de otros lugares, donde los desastres han sido considerables. Los pisos de los espigones totalmente movidos, hacen que las olas vayan arrancando la plataforma de la confitería "La Aguada", avanzando el agua hasta cubrir totalmente la rambla.

Los desperfectos más impresionantes y cuyas consecuencias desastuosas pueden observarse en las fotografías que remití ayer, fueron los causados en la playa Lavorante.

Las construcciones arrancadas como por arte mágico, dan un aspecto desolador a esta parte del balneario.

Como informé ayer, el muelle ha sido destrudo en su totalidad. En cuanto a las casillas y confiterías, será imposible todo arreglo

El temporal que encerró a la mayoría de las embarcaciones de pesca, las estrelló luego contra el muelle Lavorante, haciendo astillas todo. Una lancha quedó como recuerdo del desastre.

Al final de la rambla, el local "La Madrileña", sufrió serias averías. Las olas abrieron un boquete, al extremo que pone en peligro la estabilidad del edificio y el derrumbe parece inminente.

Las aguas han arrojado a la costa infinidad de útiles de trabajo de los pescadores, y muchos han sido recogidos, evitando así su pérdida total.

Para dar una idea del temporal, bástame decir que viejos habitantes de aquí manifiestan no haber visto desastre como el presente.

Hasta ahora no se tienen noticias de desgracias personales.

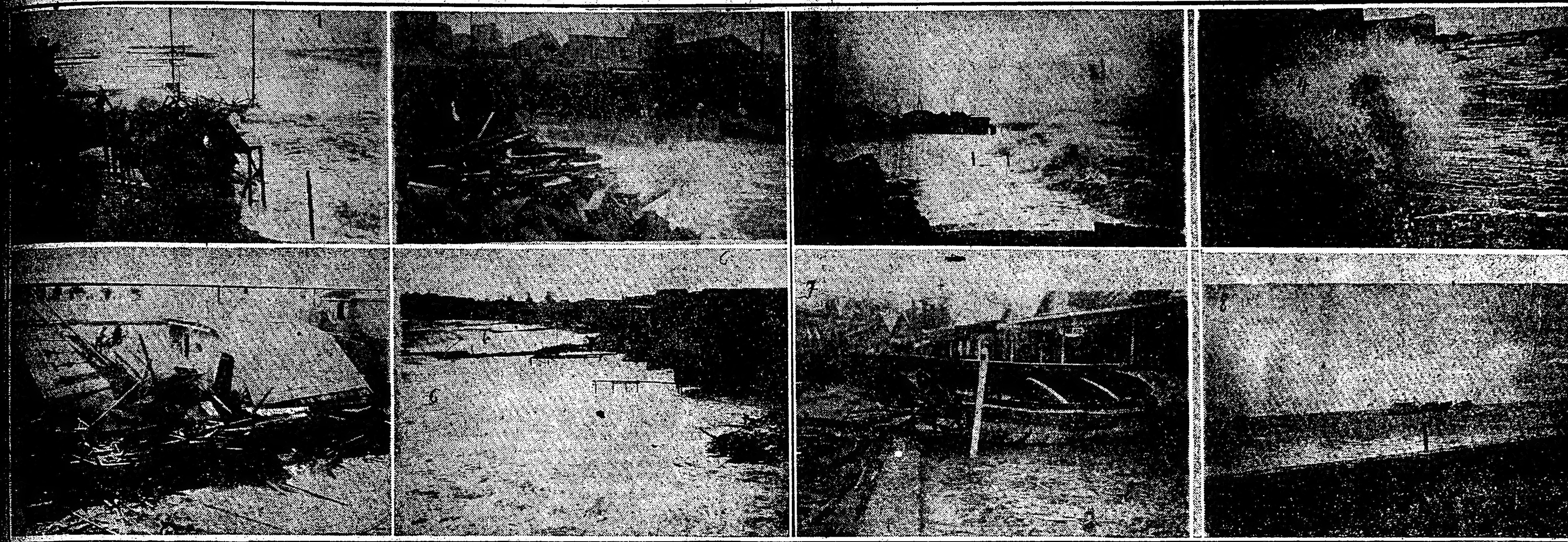

(1) La rambla de madera desaparecida. — (2) En la playa "La Perla" donde fué arrojado todo el maderamen. — (3) Una inmensa ola bate la escollera. — (4) Pequeñas olas que golpeaban contra el edificio de material de "Lavorante". — (5) Las casillas del balneario "Lavorante" destruídas. — (6) Aspecto de los balnearios de Poggi, Dondero, Eyras y otros destrozados. — (7) La única barca que se salvó. — (8) En momentos en que empezaba a desaparecer el muelle "Lavorante" después de haber quedado completamente aislado.

NOTAS POLICIALES

...chauffeur restituyó a su ...alhajas por un valor ...000 $, que quedaron ...idadas en su vehículo

...señora Elvira Zuluaga de Ma... ...llegó ayer a la estación Retiro, ...cedente de Mendoza, e inmediatamente se hizo conducir en un auto... de alquiler hasta el domicilio ...familia, Callao 1761.

Frente a esa finca, entre otras personas la aguardaba su señora ma... Tan grande fué la emoción de ...señora de Marín al hallarse nuevamente junto a los suyos, que olvidó que dentro del vehículo había ...una valija conteniendo alhajas por valor de 25.000 pesos.

Pascual Ferrari

Momentos después se apercibió de ...llo y salió a la calle en busca del automóvil, no encontrándolo, por lo que se decidió a hacer la denuncia en ...Departamento Central de Policía.

Mientras conversaba sobre el asun... ...con el jefe de la División de Investigaciones, señor Santiago, a éste se le ocurrió proponerle a la señora que hablase por teléfono a su casa, ...fin de enterarse si se tenía alguna noticia.

Con la sorpresa consiguiente, la dama fué informada que había recuperado las joyas. El chauffeur Pascual Ferrari, conductor del automóvil aludido, había devuelto la valija.

Ferrari es italiano, casado y se domicilia con su familia, desde hace mucho tiempo, en la calle Pueyrredón 2369.

Cuenta actualmente 38 años de edad y llegó a la Argentina en 1892, ...endo siempre observado una inmejorable conducta, según consta en ...archivos policiales. Actualmente conduce el automóvil de alquiler número 1761.

Síncope cardíaco

En su domicilio Lavalleja 1050, falleció ayer a consecuencia de un síncope cardíaco la señora Antonia ...illo, viuda de Murano.

Intervino la comisaría 25a.

Accidente a un electricista

SUFRIO QUEMADURAS GRAVES EN LAS MANOS

Anoche, en la calle Rivera Indarte frente al número 34, en circunstancias que el obrero electricista Mi... Gutiérrez se ocupaba en reparar ...a corriente eléctrico del alumbrado público, se produjo un corto circuito y las llamas le ocasionaron quemaduras de carácter grave en las manos.

La víctima fué llevada para su asistencia al Hospital Teodoro Alvarez, quedando internada.

La comisaría 38a., comprobó el accidente e instruye sumario.

En un local obrero

Incidente sangriento

Poco después de las 24 de ayer, en el interior del local que la Sociedad de Carpinteros y Anexos posee en la calle Necochea 1111, se produjo un grave hecho de sangre en circunstancias que los pintores celebraban una asamblea que había sido solicitada por un grupo de socios para aclarar un punto interesante.

La Sociedad de Pintores Unidos tiene su local en la calle Viamonte 400, y a él concurren diariamente en busca de trabajo todos los asociados que no tienen ocupación.

El horario establecido es de 10 y 30 a 11 y de 4 y 30 a 5, y, según parece, una buena parte de afiliados quería que fuera ampliado y otro grupo se oponía a ello.

A fin de solucionar la cuestión, se habían reunido anoche en el local de la calle Necochea, y mientras se discutía el punto se produjo un serio incidente entre cuatro o cinco personas de las cien presentes, e inmediatamente sonó un tiro.

La detonación produjo la consiguiente alarma y los que allí se encontraban abandonaron precipitadamente el local.

En esas circunstancias llegaron varios agentes de la comisaría 24.a, quienes procedieron a la detención de 15 individuos que luego fueron llevados a la seccional.

En el interior del local se hallaba caído, herido de bala en la boca, Humberto Moscatelli, argentino, de 35 años de edad, pintor, domiciliado Hernandarias 1608.

Interrogado por un representante de la autoridad, manifestó que no conocía a su heridor.

En igual forma declararon los detenidos, siendo creencia de la policía que no dicen la verdad.

En el local se encontró un revólver cargado, que no se ha podido establecer si pertenece a alguno de los detenidos.

La víctima se halla internada en grave estado en el hospital Argerich.

El comisario Villagra, con la cooperación del auxiliar Pavón, practica activas averiguaciones para esclarecer debidamente el hecho.

Obrero en desgracia

LOS ENGRANAJES DE UNA MAQUINA LE SECCIONARON CUATRO DEDOS

En el molino harinero Dorrego 1916, ocurrió anoche a las 21 y 40 un grave accidente a uno de los operarios.

En momentos que Paulino Martínez, español, de 35 años de edad, se hallaba ocupado en limpiar una máquina, en un descuido le fué tomada la mano derecha por uno de los engranajes, sufriendo la sección de cuatro dedos.

Para su curación, Martínez fué conducido al Hospital Fernández donde quedó en asistencia.

La comisaría 31a., instruye el sumario correspondiente.

Niño muerto por automóvil

EL CONDUCTOR DEL VEHICULO FUE DETENIDO

Frente al número 593 de la calle Salis, en momentos en que cruzaba la calzada, Nicolás Gómez de 12 años de edad, fué arrollado por el automóvil particular número 20185 que dirigía el chauffeur Jesús Silva. De resultas del accidente el menor sufrió heridas en diversas partes del cuerpo, siendo llevado al consultorio central de la Asistencia Pública donde dejó de existir horas después, sin recobrar el conocimiento que perdiera en el primer momento.

El conductor del vehículo fué detenido y se encuentra alojado en la comisaría 6a.

Se declaró un incendio en una carpintería mecánica

Un galpón de quince metros por siete quedó completamente destruído

Se ignora el oirgen del fuego

10.000 pesos de pérdidas

En la carpintería mecánica que el señor Víctor Brignardello tenía establecida en la calle José María Moreno 386, se declaró esta madrugada poco antes de la una un violento incendio.

Consta el establecimiento de una finca de construcción antigua, compuesta por cuatro habitaciones que la ocupa la familia del damnificado. En los fondos existen dos galpones de madera con techos de cinc, uno de metros 4 x 7 y otro de 15 x 7. En este último se hallaba instalado el taller y había depositada gran cantidad de maderas, puertas, ventanas y otros materiales listos para la venta. El fuego se inició cerca de un motor eléctrico y rápidamente se propagó quedando el galpón envuelto en llamas en contados minutos.

Solicitados los servicios del cuerpo de bomberos concurrió una dotación del destacamento Flores y dos del cuartel central a las órdenes del coronel Graneros y comandante Cobas.

Sin pérdida de tiempo se dió comienzo a la tarea de combatir el fuego que por momentos amenazaba propagarse al otro galpón que se halla instalado a pocos metros.

Los 80 hombres que se encontraban en el lugar del siniestro trabajaron con dos líneas de ataque alimentadas por otros tantos autobombas, por espacio de dos horas en que se dió por terminada la labor.

A las 2 y 30 se retiró el grueso de las fuerzas quedando una dotación de 15 hombres encargada de la extinción de los pequeños focos y de la remoción de escombros.

El propietario del establecimiento incendiado, que concurrió a prestar declaración en la comisaría 10a., ha manifestado poseer un capital de 25.000 pesos en mercaderías e instalaciones, sin seguros. En cuanto a los perjuicios los estimó en 10.000 pesos.

La finca, que es de propiedad de la señora Antonia Podestá, sufrió también algunos desperfectos que aún no han sido avaluados.

Respecto al origen del incendio nada se sabe en concreto, pero se presume que haya sido un corto circuito en la instalación eléctrica.

El local incendiado de la carpintería en la calle José María Moreno 386

Un sujeto algo alcoholizado hirió con una navaja a dos personas

A SU VEZ EL AGRESOR RESULTO CON UNA COSTILLA FRACTURADA

En la casa Merlo 2907, ocupa desde hace algún tiempo una habitación el sujeto Evaristo Charras, argentino, de 45 años de edad, soltero, quién acostumbra a embriagarse y a promover verdaderos escándalos cuando se halla en ese estado.

Ayer a las 21 y 50 llegó ligeramente alcoholizado y sostuvo un violento cambio de palabras, por cuestiones nimias, con el encargado de la casa José Giordano, argentino, de 40 años de edad, casado.

De pronto, el beodo extrajo una navaja de afeitar que ocultaba entre sus ropas y se arrojó sobre su adversario con el propósito de herirlo. Giordano entonces trató de desarmarlo y los dos hombres rodaron por el pavimento, siendo en tales circunstancias herido por Charras de un profundo tajo en la pierna izquierda.

Algunos vecinos que presenciaron la escena salieron a la calle y dieron cuenta de lo que ocurría al agente de la comisaría 40a. Isidro Gomez que estaba de facción en las inmediaciones. Cuando esto llegó los dos hombres se hallaban trabados en lucha y al verlo, el ebrio lo atacó con la misma arma, hiriéndolo también, gravemente, en la pierna derecha.

Después de no poco trabajo, Charras fué desarmado y llevado a la seccional por otros agentes, mientras las víctimas eran trasladadas al Hospital Teodoro Alvarez.

Estando en la comisaría el agresor se quejaba de fuertes dolores y al ser examinado por un médico de la repartición policial, este comprobó que presentaba la fractura de una costilla, lesión que debe haberse producido en la lucha que sostuvo con las víctimas.

Momentos después en una ambulancia fué llevado también al hospital Alvarez donde quedó internado en calidad de detenido.

Del suceso se dió aviso al señor juez de instrucción Dr. Artemio Moreno.

Atentados contra la propiedad

José Nanchan denunció ayer en la comisaría 36a., que de su domicilio Agustín de Vedia 3311, autores desconocidos le hurtaron 100 pesos.

—De la plataforma de un tranvía de la línea 24, personas ignoradas le substrajeron a Adolfo P. Ramos, un paquete conteniendo libros que avaluó en 521 pesos.

La denuncia fué formulada en la subcomisaría de Puerto Nuevo.

En el interior de un almacén se produjo un grave hecho de sangre—

RIÑERON DOS HOMBRES, RESULTANDO AMBOS HERIDOS DE BALA

En el interior del almacén que Luis Sanmora tiene establecido en la calle Rivera y Dorrego, se produjo anoche un grave hecho de sangre del que fueron protagonistas José Negro, argentino, de 36 años de edad, casado, dueño de una tropa de carros y Armando Hortensio D' Arminio, de la misma nacionalidad, de 21 años, soltero, marinero.

A eso de las 23 horas, hallándose este último en el comercio, llegó Negro, con quien se hallaba resentido desde hace algún tiempo, y luego de cambiar breves palabras con su rival, extrajo un revólver y le descerrajó tres tiros. Los proyectiles alcanzaron a D'Arminio en la región renal, en la clavícula derecha y en el antebrazo izquierdo, y a pesar de estar herido de gravedad logró sacar también su revólver y hacer un disparo contra su atacante hiriéndolo en el brazo derecho.

Atraído por las detonaciones, acudió el agente Luis del Valle, que se hallaba de facción en las inmediaciones, quien procedió a la detención de los contendientes, que fueron llevados al Hospital Fernández, donde sólo quedó internado D' Arminio por ser su estado sumamente delicado.

En cuanto a Negro, una vez curado, fué llevado a la comisaría 31a., donde se encuentra a disposición del juez doctor Artemio Moreno.

El auxiliar de las Carreras que se halla a cargo de la instrucción del sumario de estilo, procura identificar y detener a un sujeto que recogió el revólver utilizado por Negro para herir a su adversario.

Biblioteca del Consejo Nacional de Mujeres

El Dr. M. M. Oliver inaugura hoy su curso de pedagogía

Esta tarde, a las 17 horas, en las aulas de la Biblioteca del Consejo Nacional de Mujeres se inaugurará el curso de pedagogía, literatura y declamación, cuyas alumnas podrán optar al diploma oficial de profesorasde esas asignaturas.

La cátedra estará a cargo del rector del Colegio Nacional Juan Martín de Pueyrredón, doctor Manuel María Oliver, quien desarrollará hoy el tema "Fundamentos de la pedagogía".

Percances de la calle

El automóvil de alquiler que dirigía el chauffeur Juan Spinetto, arrolló esta mañana al transeunte Luis Ferrini en la calle Pedro Goyena, frente al número 1133.

La víctima sufrió lesiones en el cuerpo de alguna consideración y fué llevada al Hospital Durand.

Spinetto se halla detenido en la comisaría 12a.

—Hoy a las 7 en la calle Méjico y Perú, el automóvil que dirigía el chauffeur Francisco Alonso embestió a Isidro Martínez produciéndole lesiones de carácter leve.

Interviene la seccional 2a.

En las vías del F. C. O.

MUJER MUERTA POR UN TREN ELECTRICO

Ayer a las 18, en la calle Esperanza y vías del Ferrocarril Oeste ocurrió un accidente de fatales consecuencias.

En circunstancias que una mujer humildemente vestida, como de 40 años de edad, intentaba cruzar las vías, fué embestida por un tren eléctrico que procedente de Castelar marchaba a gran velocidad en dirección al Once.

La víctima fué arrastrada varios metros y arrojada luego a un costado de los rieles, donde fué recogida sin conocimiento y llevada al Hospital Teodoro Alvarez donde falleció poco después a causa de las graves heridas y fracturas que sufrió.

La policía de la sección 43a., que interviene, procedió a la detención preventiva del motorista Juan Giuari y dió cuenta del suceso al señor juez federal doctor Miguel L. Jantus.

Se ha solicitado la cooperación de la sección Dactiloscópica a fin de identificar a la extinta.

Consejo Nacional de Educación

Provisión de puestos de médicos

En su última reunión, las autoridades del Consejo Nacional de Educación aprobaron el acta del concurso realizado para la provisión de cuatro puestos de médicos inspectores, un puesto de secretario, médico de la Inspección Médica Escolar, y dos puestos de médicos inspectores de escuelas para niños débiles.

Se nombran para los citados cargos, en el orden indicado, a los siguientes médicos que obtuvieron las más altas clasificaciones:

Médicos inspectores, a los doctores Julio Hansen, José María Macera, Domingo Bracetto Brian y Enrique A. Beretervide.

Secretario médico de la Inspección Médica Escolar, al doctor Adolfo Sangiovanni; y médicos inspectores de Escuelas para Niños Débiles, a los doctores Perlina Winocourt y Wifredo Sola.

Resolvióse, además, dar las gracias a los miembros del jury por la importante colaboración prestada.

CONVOCATORIAS

SOCIEDAD CIENTIFICA ARGENTINA — CE. vallos 269. — Señor consocio: Se invita a Vd. para la Asamblea General Ordinaria, que de acuerdo con el artículo 6o. del Reglamento tendrá lugar el sábado 5 del corriente, a las horas 17 y 30 minutos, en el local de la Sociedad, Cevallos 269.

ORDEN DEL DIA

I. Consideración de la Memoria anual correspondiente al LIº. período administrativo.

II. Renovación parcial de la junta directiva para el LIIº. período administrativo, de acuerdo con el artículo 13 del Reglamento o sea nombramientos para los siguientes cargos por dos años: Vicepresidente 1o., Secretario de actas, Tesorero, Bibliotecario y cuatro Vocales.

III. Integración de la Junta Directiva en caso de reelección.

IV. Designación de dos socios para aprobar el acta de la Asamblea.

Saluda a Vd. muy atte. — Eduardo Huergo, presidente; Reinaldo Vanossi-Miguel A. Solari, secretarios.

Nota: De acuerdo con lo que establece el artículo 6o. del Reglamento, se requiere para poder sesionar la presencia de la décima parte, por lo menos, de los socios activos residentes en la Capital de la República, que estén al día en el pago de sus cuotas. v. 3 abril

COMPAÑIA SANSINENA DE CARNES CONGELADAS — Convocatoria. Se convoca a los señores accionistas a Asamblea General ordinaria para el día miércoles 23 del corriente, a las 15.30 horas, en su local, calle San Martín No. 132, para tratar la siguiente:

ORDEN DEL DIA

1o. Consideración de la Memoria, Balance e Informe del síndico, correspondientes al ejercicio terminado el 31 de diciembre de 1923.

2o. Distribución de utilidades.

3o. Elección de 3 directores titulares por dos años, en reemplazo de los salientes, señores Miles A. Pasman, Carlos Alfredo Tornquist y Samuel Hale Pearson.

4o. Elección de 3 directores suplentes por un año, en reemplazo de los salientes, doctores Eduardo A. Tornquist y Adolfo J. Luro y señor Lino Landajo.

5o. Elección de síndico y suplente por un año, en reemplazo de los salientes, señores Guillermo C. Pasman y William H. Krabbé.

6o. Designación de dos accionistas para que, juntamente con el presidente, aprueben y firmen el acta de la Asamblea.

Se previene a los señores accionistas que para concurrir a la Asamblea deberán depositar sus acciones en la Caja de la Sociedad, por lo menos 3 días antes del fijado para la reunión. — Buenos Aires, abril 3 de 1924. — Miles A. Pasman, presidente. 19/506 v. 23 abr.

Un nuevo elemento de seguridad

para cobrar religiosamente CAPITAL e INTERESES de cualquier operación hipotecaria con servicios periódicos, es la

DOTALINA N.º 3

póliza de seguro que emite:

"LA FINANCIERA" (Año 1903)

Datos e informes: MAIPU 428 — Buenos Aires

AUTOMOVILISMO

LO QUE REVELAN ALGUNOS RUIDOS EN LOS MOTORES

Para el conductor experimentado, las principales fallas se denuncian solas — Observaciones útiles.

Un hombre entendido en caballos reconoce, al menor indicio y exactamente, cómo se siente su cabalgadura. Un caballo avisa que está próximo a fatigarse, que tiene hambre o sed. Lo mismo ocurre con el automóvil; puede hablar al conductor, y lo que éste tiene que hacer es aprender el lenguaje para poder comprender lo que el coche trata de comunicarle.

Un coche nunca es silencioso en el sentido exacto de la palabra. Sus sonidos pueden expresarlo todo, de la alegría al dolor, y desde la satisfacción hasta la pena. Para aprender ese idioma completamente, no se necesita una experiencia muy larga: basta prestar un poco de atención.

El hambre es expresada en la forma más simple. Deje usted de proporcionar alimentos al coche y verá cómo se rehusa a marchar. La sed en un automóvil significa falta de aceite, puesto que el aceite es su bebida, si consideramos la nafta su alimento o comida. La falta de aceite en el motor no siempre se descubre en el indicador, puesto que algunas veces algo se obstruye, de modo que es posible que el cilindro esté trabajando seco. Si se marcha en estas condiciones, lo primero que comúnmente ocurrirá es que se fundan los cojinetes de biela, estropeándose luego el cilindro. Esto constituye un enojo de parte del coche. Ha dado aviso de que algo va a ocurrir, no se le ha hecho caso, y entonces levanta su grito furioso, tan penetrante que, tarde ya, es comprendido por la inteligencia más atrasada.

¿En qué consiste este aviso? Primeramente en una gran pesadez, si se corre a nivel, tal como si se estuviera subiendo una pendiente. Esto significa que los cojinetes se están endureciendo y recalentando. Luego, un ruido como si se raspara alguna cosa dura, puesto que los aros de pistón, carentes de lubrificante, comienzan a rascar las paredes del cilindro. Un indicio repentino de dureza o pesadez, especialmente si viene acompañado de un sonido como si se estuviera frotando la suela del zapato en una acera de cemento, quiere decir "desembrague y corte la corriente inmediatamente". "No espere a que el coche se detenga; proceda ahora mismo".

La carrera en Kansas City—

Impaciente como lo es cuando le falta comida o tiene sed, un coche sufre menos privaciones con una ecuanimidad mayor. Y es especialmente generoso al llamar la atención cuando se desperdicia combustible si es que usted no obtiene el trabajo que de él espera, puesto que la gasolina gastada se lo hace saber.

Si se le da demasiado gas o aceite, se producen perturbaciones digestivas. En otras palabras: los cilindros quedan cubiertos por una capa de depósito de carbón, lo cual, muy probablemente, ocasionará un trabajo perezoso del motor. Pocas personas se dan cuenta de que el exceso de gasolina contribuye más a la formación de carbón que el exceso de aceite, puesto que la mayor parte del carbón proviene del gas, sirviendo el aceite simplemente para sacar el hollín formado por una mezcla rica. El sonido de alarma para éste, son golpecitos secos, como si se golpeara con un martillo liviano sobre una pieza de metal cada vez que se abre el acelerador al subir una pendiente. Hay otro sonido seguro que indica que estos golpecitos se deben al carbón o a alguna pieza suelta, puesto que si es carbón será mucho más perceptible cuando el motor se halla caliente que cuando está frío. Algunas veces se forma carbón en un cilindro con mucha más rapidez que en otros, lo que significa que las válvulas o los aros de pistón necesitan atención. Entonces, en lugar de los golpes secos, se producen apagados. Un sonido muy similar a ese, denuncia a un cojinete flojo, pero esto ocurrirá si el motor está frío o caliente, siendo siempre peor en el segundo caso.

Los motores se quejan particularmente cuando hay mucho juego en los cojinetes de las bielas, puesto que si es negligente a este respecto, pueden ocasionar más daños que cualquier otra pieza. Un ruido como de matraca hace que se conozca este estado. Una biela que tiene un poquito de juego no se quejará absolutamente nada cuando se acelera o tire fuerte. En estas condiciones, trabaja lo mejor que puede, pero cuando la carga es más liviana, como cuando se corre por terreno horizontal a 35 kilómetros por hora, se oye un golpecito doble, como si dijera "tepa, tepa, tepa, tepa", que es distinto de cualquier otro sonido que haga un motor.

Por ejemplo, si un cojinete principal de cigüeñal está un poco suelto, por lo general no da señales de ello cuando se corre sobre buen camino, suavemente, pero cuando tira mucho o durante una aceleración, dirá "tab, tab, tab, tab", en un tono más profundo y más apagado que el de la biela que tiene juego.

Mucho sonidos del vocabulario del motor se parecen, siendo algo dificultoso distinguirlos unos de otros. Por ejemplo, un engranaje gastado algunas veces produce un ruido parecido al "tepa, tepa", de la biela floja. Si se tiene alguna duda sobre este punto, trátase de ver a qué velocidad, cuando se corre horizontalmente, es mayor el ruido y luego véase si ocurre lo mismo en una pendiente pronunciada. Si ocurre en la pendiente, entonces lo más probable es que la biela no sea la enferma.

Un suave "tap, tap, tap" con un período de tiempo más bien largo entre cada "tap", es comúnmente debido a que la leva de la válvula pide que se la coloque un poco más cerca de la válvula, de modo que pueda empujarla para que se abra, en lugar de hacerla saltar de su asiento. Las válvulas que están bien colocadas no son nunca absolutamente silenciosas, puesto que si no hacen ruido ello quiere decir que no cierran bien. El sonido que hacen cuando están contentas es muy similar al que produce una máquina de coser escuchada desde lejos. Ahora bien; este sonido suave debe ser de casi la misma intensidad de cualquier velocidad común. La forma de oír los mensajes que envían las válvulas es buscar una pendiente pronunciada y correr para abajo con la ignición cortada. Si todo suena bien hasta más o menos 50 kilómetros por hora y de repente aumenta el sonido o ruido, ello quiere decir que los resortes de las válvulas son débiles, o que las válvulas están pegajosas, debiéndose entonces sacarlas y limpiarlas, o administrarles una dosis de kerosene.

El recalentamiento lo conocen hasta los conductores de poca experiencia y la mayoría de los coches tienen hoy motómetros que hacen desaparecer toda duda, pero a falta de un indicador, que todo coche debe llevar, se produce el aviso de la proximidad del recalentamiento por un aumento general de ruido. Los mejores motores, si corren con aceite muy fino, harán más ruido que cuando están lubrificados con propiedad. Un calor excesivo hace que el aceite se ponga más fluído, lo que, por consiguiente, ocasiona una menos perfecta suavización entre las levas, los dientes de los engranajes, las superficies de los cojinetes, etc. La amortiguación es una de las funciones más importantes del aceite; de modo que si usted conduce un coche sin motómetro y parece que hace ruido, mire el radiador. Supongamos que haya agua suficiente y que no esté enormamente caliente; entonces, quiere decir que el aceite ha sido diluído con gas escapado de los pistones. Y habrá que vaciar el cárter y poner nuevo aceite.

Las voces del chassis—

No solamente puede hablar el motor, sino también el chassis entero. Miles de automovilistas se han puesto a buscar alguna pieza suelta que suponían que originaba crujidos fuertes cuando marchaban sobre caminos malos, habiéndoles sido imposible encontrar nada que explicase la presencia de esos ruidos. En tal caso, ello quiere decir que algo se ha desgastado en los elásticos, de modo que estos pueden correrse de un lado a otro en las abrazaderas. Con que sólo se mueva la ínfima distancia de 2|1000 de pulgadas, se producirá un fuerte ruido. Cuando un coche nuevo tiene los bulones de los elásticos bien engrasados, esta clase de ruido no debe producirse hasta después de haber corrido unos 15 mil kilómetros. Para hacerlo desaparecer, debe recurrirse a un taller, puesto que casi siempre significa que hay que poner nuevas arandelas en los elásticos.

Un crujido percibido debajo del piso, especialmente debajo de los asientos de atrás — lo que se siente más cuando se desciende una pendiente en desembrague — significa desgaste de juntas universales. Para probar esto, acelérese rápidamente en un camino nivelado y luego, con la misma rapidez, retírese el pie. Si se produce un choque cuando el coche comienza a acelerar y otro choque cuando se levanta el pie, ello es prueba positiva de pérdida de movimiento en la dirección y el noventa por ciento de las veces el defecto está en las juntas universales. En este caso, nuevamente, el remedio consiste en reponer las piezas.

Los crujidos son comúmente originados por sequedad de los pernos de los elásticos, y el pivote de la parte del frente del elástico trasero es el primero en secarse. Los elásticos en sí nunca crujen entre sus hojas, a pesar de lo que en contrario se afirme. Las hojas deben ser lubricadas para que los elásticos puedan trabajar bien, pero si se abandona esto, no hay sonido que llame la tención del conductor.

Las transmisiones y los ejes traseros pocas veces se quejan. Una buena alimentación de lubricante dos veces por año los mantiene contentos. Si el nivel del aceite baja en la caja de engranajes, en engranaje intermediario hará más ruído de lo normal y, por regla general, se pondrá más duro al pasar de tercera a segunda velocidad.

Tendiendo a la reducción del peso en los coches

Se señala como detalle curioso el que, no obstante lo avanzada que actualmente se halla la industria del automovilismo, se siga dando preferencia en la compra de coches al mayor peso. La razón de ello está, sin duda, en que para un tipo de coche dado y una potencia determinada, es menor el coste inicial de un coche pesado, y esto anima a los compradores poco entendidos y que no tienen debidamente en cuenta, en la elección, los gastos de entrenamiento y consumo posteriores.

Así, por ejemplo, un coche de los llamados "ligeros", que pese una tonelada, es de mucho menos costo de fabricación que un vehículo de análoga capacidad y que pese 800 kilogramos. De aquí el que, si los fabricantes atienden solamente a sus beneficios, procuran hacer coches de mayor peso y así fijarán en una tonelada el peso que deben dar a los coches de 1.500 c. c.

Hoy esto es inadmisible, y ha de alabarse, por el contrario, al fabricante que consigue una reducción en el peso, aunque sólo sea de 50 kilos, porque sirve con ello mucho mejor a sus clientes.

Hay una razón, que es la que indudablemente disculpa esa preferencia por los coches de mayor peso, y es que cuando un comprador va a elegir un coche, es muy difícil para él apreciar la diferencia entre un acero que exige un esfuerzo de tensión de 100 toneladas para romperse, y otro acero, que para el que no tiene costumbre, cree bueno, pero tal vez bastan sólo 30 toneladas para su ruptura. Ahora bien; un acero tres veces más tenaz que otro, es un poco más caro, pero es mucho más costoso de trabajar. Como la diferencia entre uno y otro es muy difícil de apreciar a simple vista, y mucho menos para el que no tiene práctica en ello, resulta que es éste un problema de los más desagradables que pueden presentarse a un comprador. Ocurre, además, que, cuando se trabaja con aceros de las mejores clases en la fabricación de automóviles, a medida que son de mejor calidad, es más incierta su resistencia, y así algunas piezas se quiebran con sólo la mitad de la carga que otras análogas y construidas con el mismo metal han soportado perfectamente.

Combinados con los progresos hechos en la composición de los aceros, se han hecho también otros avances importantísimos en el tratamiento de los mismos por el calor. Así, por ejemplo, si tomamos una determinada barra de acero, es posible, solamente por manipulaciones térmicas, convertirla en muy vidriosa o también dura como elástica, capaz de soportar un trabajo casi ilimitado, o, por el contrario, si ha sido tratada mal, se desgastará rápidamente a poco trabajo a que se la someta. Desgraciadamente, el tratamiento térmico es costoso, pero si se ha aplicado debidamente sin atender demasiado a beneficios industriales, en cada parte del motor, se habrá conseguido un máximo de fuerza con un peso mínimo, lo que aprovechará considerablemente al propietario del coche, que tendrá unos gastos muy reducidos en neumáticos y esencia.

El poco peso lleva consigo: un bajo desgaste de neumáticos, bajo consumo de esencia y la satisfacción de rápidas retomas. Hace años era imposible disfrutar también de esas rápidas retomas, pero pagando un exageradísimo precio por ello, y además, como el tamaño del motor era grande, se aumentaban también los gastos de consumo.

La carrera anual en el hielo, en Cristianía

En febrero fué disputada en los alrededores de Cristianía la carrera anual en el hielo, que el Automóvil Club Noruego había organizado este año para efectuarse en la superficie helada del lago de Jersoen, siendo el recorrido total de 10 kilómetros.

Este acontecimiento deportivo había atraído desde toda parte del país una evrdadera muchedumbre de turistas, de "sportmen" y de aficionados, quienes siguieron con gran ende entusiasmo el desarrollo de los varios certámenes.

La carrera más emocionante resultó reservada a los coches de a menos de dos litros. Se hallaban inscriptos en esta categoría varios coches Citroen, Wanderer, Legonda y tres Fit 501, la que ganaron, respectivamente, el primero, el segundo y el tercer premios.

He aquí los resultados oficiales de ese día:

Categoría 2 litros: 1.o Bryde, con Fiat 501, en 7' 15"; 2.o Graf, con Fiat 501, en 7' 17" 8|10; 3.o Strand, con Fiat 501, en 7' 18" 1|10. Categoría 3 litros: 1.o Hansel, con Hupmobile, en 6' 45" 6|10; 2.o Watlesen, con Ford, en 6' 50" 2|10; 3.o Steen, con Opel, en 7' 11" 1|10. Categoría 5 litros: 1.o Robsahm, con Buick, en 6' 49"; 2.o Scahrff, con Chandler, en 6' 56" 4|10; 3.o Juberget, con Templar, en 7' 13" 2|10. Categoría además de 5 litros: 1.o Lund, con Packard, en 6' 17" 4|10; 2.o Vaumund, con Cadillac, en 6' 28"; 3.o Robsahm, con Minerva, en 6' 31" y 1|10.

SEGURIDAD

es lo que se busca en toda — inversión de dinero. —

Los BUICK 1924

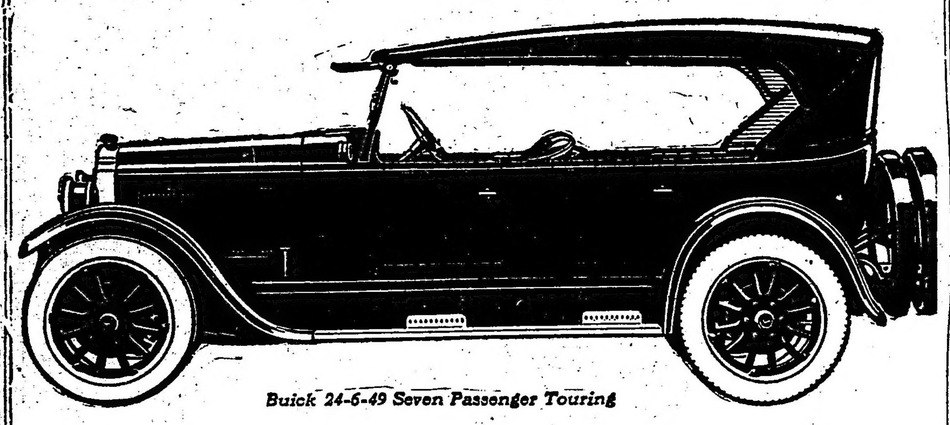

Buick 24-6-49 Seven Passenger Touring

con Frenos en las cuatro ruedas

es la inversión automovilística

más segura posible.

SEGURIDAD

para el conductor y acompañantes.

SEGURIDAD

para otros coches.

SEGURIDAD

contra daños por colisión.

Henry W. Peabody & Cía.

Bmé. Mitre 1746

EN EL RAID INTEROCEANICO

FIAT

Buenos Aires — Valparaiso — Santiago — Buenos Aires

controlado por el

"AUTOMOVIL CLUB ARGENTINO"

EL FIAT 501 COLONIAL de litros 1.460

ha mejorado todos los tiempos empleados hasta la fecha por coches con cilindradas superiores en 3 y 4 litros.

Soc. An. FIAT ARGENTINA

Salón de Exposición: Avenida de Mayo 600

BUENOS AIRES

DESDE CHILE

Algo sobre automovilismo y motociclismo en Argentina

El diario "El Mercurio", de Santiago de Chile ha publicado el siguiente interesante reportaje:

Aprovechando la visita que el jueves hiciéramos a los motoristas argentinos que en la semana pasada llegaron a esta capital, cumpliendo con la primera etapa del raid Buenos Aires-Santiago, que por placer efectúan, interrogamos a uno de ellos, el señor Pedro Perello — que es uno de los mejores motociclistas de Sud América, — sobre diversos tópicos relacionados con el desarrollo de los deportes mecánicos en la recina República.

A nuestra primera pregunta, contesta nuestro amable interrogado:

—Entusiasmo en Argentina, por estos deportes, hay bastante. Aquí en Chile he notado también que existe un marcado interés por la práctica de los deportes mecánicos, pero los aficionados de aquí no tienen las facilidades de los argentinos. En mi patria, cuando uno corre, las casas importadoras de las máquinas que uno usa, si no se las facilitan, al menos corren con otros gastos, como ser el de la bencina, aceite, etc. Además, parece que las casas importadoras de aquí no cuentan con todos los repuestos necesarios, para cualquier máquina que sea, pues he visto que aficionados chilenos encargan muchos repuestos a Buenos Aires.

—¿...?

—Instituciones que cobijen en su seno a los aficionados al volante y al motociclismo, hay varias. Las más importantes son, en cuanto a automovilismo, el Automóvil Club de Buenos Aires, que tiene un capital de cuatrocientos mil nacionales.

En cuanto al motociclismo, las más importantes son el Moto Club Argentino y el Club Motociclista Nacional, instituciones que cuentan más o menos con cuatrocientos cincuenta socios cada una. El Moto Club tiene personería jurídica y es una de las instituciones más serias.

En el Oeste se ha fundado también un club, que parece tendrá una existencia provechosa.

—¿...?

—No existe allá ni motódromo ni autódromo. El Automóvil Club, he oído decir que proyecta construir un autódromo. No existiendo lugares cerrados para efectuar competencias, éstas se hacen por caminos, de los cuales hay algunos que se han hecho clásicos para estas carreras. Así tenemos el circuito de Morón, situado a 25 kilómetros de Buenos Aires, y que consta de tres circuitos circulares casi, que tienen el mismo punto de partida, pero de distinta longitud. El más grande tiene 40 kilómetros, el mediano 18 y el más chico 16 kilómetros. Existe también el circuito de Fernet Blanca, que tiene una longitud de 320 kilómetros y que ganaron el año pasado los españoles.

—¿...?

—Todos estos circuitos son de tierra, menos en algunas partes pequeñas, que son de "mackadam". Así, el circuito mayor de Morón tiene 11 kilómetros de mackadam, el mediano tiene 8 y el más chico tiene 8 también, de la misma materia. El circuito de Fernet Flanca tiene 11 kilómetros.

—¿...?

—El turismo, puede decirse que ha adquirido bastante desarrollo. Los principales clubs motociclistas efectúan excursiones mensuales a pueblos cercanos a Buenos Aires. Estas excursiones despiertan bastante interés entre los elementos aficionados, como lo prueba el hecho de que es corriente que en ellas tomen parte hasta ciento cincuenta motociclistas. Además, en estas excursiones se disputan competencias por puntos, y al fin del año, a los que hayan obtenido el mayor número de puntos se les asignan medallas u otros premios.

—¿...?

—Según el caso, es la cooperación que presta el Gobierno en los arreglos de caminos, para competencias de esta clase. Así, cuando se corrieron en enero de este año las "doce horas", el intendente municipal hizo arreglar el camino que corresponde al circuito grande de Morón. En general, hay caminos buenos, pero en el camino de Buenos Aires a Rosario hay, por ejemplo, un puente en tal mal estado, que hay que dar una vuelta para no atravesarlo, vuelta que significa una prolongación del viaje en 70 kilómetros.

—¿...?

—¿Competencias anuales? Sí, las hay. Así, el Club Motociclista Nacional organiza anualmente una carrera de 560 kilómetros en el circuito grande de Morón. Otra de las carreras anuales es la que se disputa por el trofeo Turismo; otras, el Premio Primaveral sobre 200 kilómetros; la copa Jorge Retes, que hay que ganarla tres años, y la más importante, las 12 horas. Todas éstas se efectúan en el circuito grande de Morón. Existen también otras competencias permanentes de menor importancia.

—¿...?

—Yo me inicié primero en el ciclismo, y esto fué en el año 1912. Durante mi actuación como ciclista?

El 7 de septiembre de 1919 debuté sobre cien kilómetros en el circuito grande de Morón. Gané la prueba en una hora 32 minutos, batiendo el record de aquella época, y obteniendo el premio Parravicini. Ese mismo año corrí por 1a. vez las 12 horas. Llevaba 400 kilómetros corridos y mi máquina sufrió una rotura, que me obligó a abandonar la prueba, pues era de reglamento que la máquina debía ser cerrada, de tal manera que una vez que algo le sucediera no se podía cambiar ninguna pieza. En ese mismo año de 1919 tomé parte en la carrera Buenos Aires-Rosario, (350 kilómetros). Era la primera vez que corría en máquina Indian, la que se me había facilitado un sábado, para correr al día siguiente. Me presenté, pues, a la lucha en condiciones desventajosas y figuré tercero. Las otras carreras en que he tomado parte puedo resumirlas así:

Año 1920: Buenos Aires a Zárate, 180 kilómetros. Salí tercero.

Buenos Aires a Lobos, igual recorrido, salí tercero. Ese año no se corrieron las 12 horas.

El motorista argentino señor Pedro Perello, recordman mundial de las "12 horas".

Año 1921: Corrí por segunda vez las 12 horas y salí sexto, habiendo recorrido 615 kilómetros.

Carrera Buenos Aires-Rosario, 350 kilómetros. Llegué tercero.

Competencia de la Copa Retes, llegué segundo a un minuto del ganador.

En los años 22 y 23 he seguido tomando parte en las siguientes pruebas:

Rosario-Buenos Aires, 350 kilómetros. Gané, empleando el tiempo de 5 horas 55 minutos. Recuerdo que en esta carrera, cuando llevaba batido el record en 8 minutos. A esta altura de la prueba, se me rompió la rueda del side-car, por lo que tuve que disminuir la velocidad.

Nuevamente tomé parte en la Copa Retes y salí segundo. En el premio Revelación salí segundo, a un minuto del ganador. Las XII horas correspondientes al año 1922 no se corrieron.

Las correspondientes al año 1923 se corrieron el 20 de enero del año en que estamos. En esta prueba, obtuve un lisonjero triunfo, recorriendo 805 kilómetros, record mundial.

Después de esta prueba, nos vino la idea, a mí y a los amigos que me acompañan, de hacer un viaje de placer a Chile. Pensábamos venir en ferrocarril, pero a última hora decidimos hacer el viaje en moto, de lo que no estamos arrepentidos, pues hemos visto cosas tan lindas como lo las pueden ver los que hacen el raid en moto o en auto.

Les repito que, en cuanto a la calidad de los caminos existentes entre Buenos Aires y Santiago, lo más malo está en la provincia de San Luis, pues existen unos arenales inmensos.

—¿...?

—Sí; siempre he corrido con máquina Harley-Davidson, menos aquella vez que les cité.

—Nuestra última pregunta: Sus acompañantes ¿qué actuación han tenido en el motociclismo argentino?

—Todos ellos son simples aficionados, que no han tomado parte en carreras. Sólo practican el deporte por placer, de manera que no han intervenido en competencias oficiales.

—Con estas palabras terminó el señor Perello sus interesantes declaraciones, que le agradecemos debidamente.

AUTOMOVILES

Alfa-Romeo

Existencia de todos los modelos

G. L. 35 50 HP., doble cantilever

R. L. 20 30 HP., 7 asientos

R. L. Sport 20 HP., 3 litros, motor especial

Exposición y ventas: Santa Fe 1302

EDUARDO CARU

IMPORTADOR

Escritorios: Bmé. Mitre 2724

Talleres: San Eduardo 1061

CAMIONES BROCKWAY

1 HASTA 6 TONELADAS

CHASSIS PARA OMNIBUS

Representantes - Importadores

LAGRANGE & HASFELD

SUIPACHA 28 - Buenos Aires

DE LAS PROVINCIAS Y TERRITORIOS

BUENOS AIRES

DE LA PLATA

(DE NUESTRA AGENCIA)

Teatro Argentino de La Plata

El Ministerio de Obras Públicas ha iniciado su reparación general — Detalle de las obras que se realizarán

LA PLATA, abril 3. — Teniendo en cuenta el mal estado general de conservación en que se encontraba desde hacia tiempo el edificio del Teatro Argentino de La Plata, el gobierno de la provincia se propuso el año último proceder a su reparación. Para ello, en el proyecto de presupuesto de la administración de 1924, incluyó una partida de pesos 30.000, con la que iniciarían las obras correspondientes. Reducida por la Legislatura esa partida en $ 10.000, el Poder Ejecutivo, por intermedio del Ministerio de Obras Públicas dispuso inmediatamente la confección de un plan de las reparaciones más necesarias, dentro del costo que podía tenderse con dicha suma.

Este plan, encomendado a la división de Arquitectura y Construcción de Edificios del Ministerio de Obras Públicas, ha sido concluído y, previa aprobación de la superioridad, empezó a ejecutarse en la semana anterior por las reparticiones técnicas de ese Ministerio.

Las obras que, con arreglo a este plan, realiza el gobierno de la provincia en el teatro Argentino, son las siguientes:

Raspar, lijar y blanquear con dos manos de tinta con cal de Córdoba y ocres de primera calidad, incluso el arreglo del revoque, de todos los muros exteriores y pilares de la verja, aproximadamente 7.000 metros cuadrados a los que resulten.

Lijar, pintar a una mano de pintura y prolijamente enmasillado y sobre éstas dos manos de pintura al aceite a todas las puertas y ventanas de madera del lado exterior.

Lavar con soda, lijar y pintar con una mano de aceite y dos de barniz por el lado interior y tres manos de pintura por el exterior a las cinco puertas de entrada al vestíbulo y la de la boletería.

Lijar prolijamente y retocar con minio las partes oxidadas y dos manos de pintura al aceite con barniz, a las verjas, portones, balcones, marquesinas, rejar, escaleras y toda obra de herrería.

Lavar el cielorraso del pasaje para carruajes, blanqueándolo a dos manos de tiza y cola y recuadrarlo por el estilo del existente.

Recuadrar los muros del pasaje armonizando con el cielorraso.

Pintar con una mano de aceite y una de plombagina lustrada, las cuatro cúpulas de zinc y de hierro galvanizado.

Pintar al óleo figurando ventanas en los muros de las cuatro cúpulas y terrazas, igual a las existentes.

Todas estas obras se ejecutan con el mayor esmero y prolijidad y deberán quedar terminadas en muy breve plazo.

El Ministerio de Obras Públicas ha dispuesto además que se coloquen en el edificio todos los vidrios que faltan al exterior, que se reforme el asiento de las butacas y se les cambie el revestimiento de felpa hasta donde alcance el saldo de la partida después de realizadas las reparaciones anteriores, y que se hagan diversas obras de albañilería (cierre de filtraciones, revoques, etc.) y de carpintería.

Finalmente, el mismo Ministerio ha ordenado a sus reparticiones técnicas que proyecten otras mejoras en el mismo edificio, como ser la dotación de calefacción, retiro de la verja actual, modificación de la entrada para carruajes, trazado de nuevos jardines etc., siempre por cuenta del gobierno de la provincia.

Municipalidad de Mar Chiquita

AVISO

Por disposición del Señor Comisionado Municipal, Dr. Juan Francisco Ponce de León, se hace saber a los deudos de Juan B. Narreneche, E. G. M. G. Mac Miching, Pedro Sarrasilh, Camila Spini, A. B. de Márquez, E. P. de López de Calle y Emilia Spini, que, no habiendo sido renovadas hasta la fecha las respectivas sepulturas que ocupan en el cementerio local, se les emplaza para que procedan a efectuar su renovación dentro del término de noventa días, vencido el cual, si no se hubiere realizado, se dispondrá su traslado al osario general. — Coronel Vidal, marzo de 1924. — Juan Vignoli, secretario.

19|493 v. Junio 28.

Gobierno de la provincia de Salta

OBRA DE PAVIMENTACION DE LA CAPITAL

LICITACION PUBLICA

Llámase a licitación pública por el término de treinta días a contar desde la fecha, para la ejecución de las obras de pavimentación con concreto asfáltico de cincuenta y una cuadras de la ciudad de Salta.

Las propuestas deberán presentarse al Jefe del Departamento de Obras Públicas, en las condiciones establecidas en el pliego respectivo, bajo sobre cerrado y lacrado, hasta el día Lunes 21 de Abril de 1924, a las diez y seis horas treinta minutos, en que se procederá a su apertura en la secretaría de la gobernación, ante los miembros de la comisión de pavimentación, escribano de gobierno, jefe del Departamento de Obras Públicas, e interesados y demás personas que quieran presenciar el acto.

Por los pliegos de condiciones y especificaciones y demás datos, los interesados deberán recurrir al Departamento de Obras Públicas de la provincia de Salta (Casa de Gobierno), de horas 8 a 12. — H. A. Bavio, jefe del Departamento de Obras Públicas.

19|475 v. abril 23.

Edictos de la Provincia de Buenos Aires

Por el presente y por el término de (3) tres días desde su primera publicación, se hace saber a la señorita JUSTINA BERNAZA, que el P. E., de acuerdo con lo resuelto en el expediente letra P No. 6 de 1924 (registro de la Oficina de Expropiaciones) y lo determinado por los Arts. 50., 60. y 30 (modificado) de la Ley General de Expropiación, va a expropiarle una superficie de 28 áreas, 60 centiáreas con 60 decímetros cuadrados, ubicada en el partido de Avellaneda y con destino a la construcción del ramal provisorio de La Plata a Avellaneda, del F. C. P., a Meridiano V., a cuyo efecto se ha dado cumplimiento a lo dispuesto por la ley de materia. Debiendo en consecuencia la persona citada, presentarse a la Oficina de Expropiaciones del Gabinete del Ministerio de Obras Públicas, a tomar la debida participación que con arreglo a derecho le corresponde. El incumplimiento por parte del particular afectado a lo ordenado precedentemente, originará la aplicación del último apartado del Art. 7o. de la Ley que se ha hecho mérito. — Oficina de Expropiaciones, La Plata, marzo 31 de 1924. — A. A. Segui.

19|503 v. 5 abril

Noticias deportivas de La Plata

ASOCIACION SARMIENTO

La reunión de esta noche. — Asuntos a tratarse — Ampliación de las instalaciones existentes. — Preparación de un gran torneo atlético. — Otras noticias.

LA PLATA, abril 3. — Esta noche, a las 20.30 horas, se reunirá en el local social de la Asociación Sarmiento, calle 5 número 514, de esta ciudad, la subcomisión de deportes de la misma, bajo la presidencia del señor Francisco del Bueno, con el objeto de proceder a la adjudicación de premios a los vencedores de las distintas pruebas del gran torneo atlético realizado el domingo pasado.

Con el resultado obtenido, la comisión directiva ha visto coronado por el más franco éxito los múltiples esfuerzos que ha tenido que realizar para poner en práctica una parte de las sanas aspiraciones que guían a esta institución, entusiasta propulsora del desarrollo del músculo.

Es digna de hacer notar la fructífera acción que viene realizando de un tiempo a esta parte el señor Del Bueno, quien se ha perfilado como una de las almas "mater", poniendo en todos sus actos un entusiasmo y cariño a toda prueba y un desinterés único por el engrandecimiento de la institución, que día a día progresa notablemente, ocupando en la actualidad un lugar prominente entre sus similares, tanto en su carácter deportivo, cultural y social.

—En la reunión a celebrarse esta noche, se tratará, además, el asunto que interesa a los dirigentes de la comisión de deportes, sobre la realización del campeonato interno.

Para la participación en el mismo se han inscripto más de 80 socios y aficionados, debiendo en esta reunión procederse a la formación de los equipos respectivos mediante un sorteo preliminar.

Oportunamente, daremos una nómina completa de los componentes de los mismos.

La comisión directiva de la misma institución trabaja activamente, salvando todos los obstáculos que se le puedan presentar, para llevar a feliz término uno de los proyectos que es el anhelo de todos los asociados, y es el que se refiere a la ampliación total de las actuales instalaciones, que, dado el grado de adelanto que viene experimentando en sus distintas secciones, es imprescindible un field adecuado para llenar ampliamente las necesidades.

En el nuevo campo se procederá a la instalación de un field para la práctica del balompié, canchas de pelota, tennis, basket ball, piscina, ring de box, pista para el pedestrismo y la construcción de una pequeña tribuna. La comisión no escatima esfuerzo alguno para que este proyecto se convierta en una realidad tan pronto como el terreno sea encontrado en esta ciudad, habiéndose encargado a un ingeniero prestigioso la confección de los planos correspondientes.

En la sección pedestrismo, han venido a reforzar el elenco con que actualmente se cuenta, varios elementos de regular valía, que darán impulso y triunfos y los colores del Sarmiento han de tremolar victoriosos en la cúspide más alta del deporte nacional.

En las demás secciones también se cuenta con muchos aficionados y principalmente en la de box, gestionándose actualmente la contratación de un profesor académico de la capital federal.

—En el cuadro que medirá sus fuerzas con los de la sección respectiva de la intermedia extra de la Asociación Argentina, se han introducido nuevos elementos, que darán pujanza y potencia a la entusiasta escuadra de la Asociación Sarmiento, y para dar una prueba de ello, basta recordar su actuación del domingo pasado frente a la primera de Argentinos de Bánfield, en el que, después de reñida disputa, dividieron los honores.

De fuente autorizada, se nos suministran datos sobre algunos jugadores de mucho cartel y ganados prestigios que prestarán su desinteresado concurso a la institución.

Una comisión, designada expresamente, está realizando gestiones en el seno del C. S. de la Asociación Argentina, para que A. Sarmiento figure entre los equipos que actúan en el campeonato privilegiado. Estos fundan su petitorio en que no es posible que la ciudad de La Plata, capital de la provincia de Buenos Aires — después de la deserción de Estudiantes de La Plata — no cuente con un cuadro representativo en primera división en la institución madre del popular deporte argentino. Nosotros creemos que Sarmiento tiene razón, ya que actualmente existen en la 1a. división cuadros que, sin mérito ni razón alguna, han ascendido: por lo tanto, este asunto debe ser tratado cuanto antes, por la singular importancia que el mismo reviste.

—Se realizará a mediados del mes de mayo, según informaciones que hemos recogido, un gran torneo atlético, del cual podrán participar todos los atletas con licencia de la Federación Atlética Argentina. En el programa proyectado figuran carreras llanas de 60, 100, 200, 400, 800, 1.500, 3.000, 5.000 y 10.000 metros; carreras de 110 y 400 metros vallas; lanzamiento de la jabalina, bala, disco y martillo; carreras de postas de 4 x 100 y 4 x 400.

Este torneo, dado el número de pruebas, será uno de los pocos realizados en La Plata, y se presume, por ello, que concurrirá la expresión genuina del pedestrismo argentino.

Se está gestionando la venida de equipos procedentes de Rosario, Tucumán y Mendoza, que darán más brillo al certamen.

Como se ve, esta institución ha entrado en una era de prosperidad y engrandecimiento.

CLUB PEDESTRE LA PLATA

Carrera destinada para canillitas

LA PLATA, abril 3. — Entre los los canillitas de esta ciudad ha despertado mucho entusiasmo la realización de las carrera de fondo que para el 27 del corriente mes ha anunciado el Club Pedestre La Plata.

Las inscripciones se reciben en la secretaría de la institución, todos los días, de 17 a 20 horas, calle Diagonal 74 entre 4 y 5; a los vencedores se les otorgará como premios prendas de vestir.

El número de participantes será grande, y muchos se han sometido a un severo training.

ECOS DEL TORNEO REALIZADO EN EL CLUB ESTUDIANTES DE LA PLATA

LA PLATA, abril 3. — El 17 de febrero pasado, el Club Estudiantes de La Plata realizó, como es del dominio público, un torneo atlético destinado únicamente para sus asociados. Ahora bien, desde aquella fecha hasta hoy, los ganadores no han recibido los premios que el club les otorgaba como estímulo, no habiendo para ello ninguna razón fundamental y creemos, por lo tanto, que la comisión directiva tomará cartas en el asunto para que sea resuelto a la brevedad posible.

PUGILISTICAS

Benavídez se entrena para su próximo match

LA PLATA, abril 3. — El conocido profesional platense Juan F. Benavídez está terminando su severo entrenamiento, que, bajo la dirección de su manager Ovidio Duarte Indart, realiza diariamente en el ring del Boxing Club La Plata, para encontrarse en inmejorables condiciones físicas y presentar a su adversario Freites una lucida pelea.

El boxeador Freites ha demostrado en sus matchs realizados en los rings de la capital federal, tener un fuerte punch y buena escuela.

Con los antecedentes de uno y otro, es de esperar un combate encarnizado. Concurrirá mucho público.

Exposición Internacional del Centenario de Brasil

PREMIO AL MINISTERIO DE OBRAS PUBLICAS DE LA PROVINCIA

LA PLATA, abril 3. — El Comité Argentino de la Exposición Internacional del Centenario de Brasil ha hecho entrega al señor ministro de Obras Públicas de la Provincia de un premio otorgado por el jurado de dicha Exposición a los trabajos presentados en ella por ese Ministerio.

Consiste el premio en un diploma de honor y medalla corespondiente.

Concurso de maíces

PREMIOS DE INSTITUCIONES PARTICULARES

LA PLATA, abril 3. — Para el concurso de maíces que organiza la Dirección de Agricultura, Ganadería e Industrias del Ministerio de Obras Públicas, se han recibido los siguientes premios de instituciones particulares.

Una medalla de oro al mejor maíz cuarentón, donada por la Bolsa de Cereales de Buenos Aires.

Una medalla de plata, donada por el Centro Nacional de Ingenieros Agrónomos.

25 argentinos, donados por el Centro de Exportadores de Cereales de Buenos Aires.

Una copa de plata donada por la Casa Bunge y Born.

Una medalla de plata donada por la Sociedad Rural Argentina.

Una medalla de oro y otra de plata donadas por el Mercado de Cereales a Término de Buenos Aires.

La inscripción para este concurso será clausurada el 20 del corriente mes, permaneciendo abierta hasta ese día en la mencionada Dirección de Agricultura, Ganadería e Industrias, calle 50 No. 553, La Plata.

Ferrocarril Provincial

EXPROPIACION DE TIERRAS PARA LOS NUEVOS RAMALES

LA PLATA, abril 3. — Por resoluciones del Ministerio de Obras Públicas, el Poder Ejecutivo ha expropiado las siguientes tierras afectadas por el trazado del ramal en construcción de La Plata a Avellaneda del Ferrocarril Provincial:

20 áreas, 15 centiáreas, 83 decímetros cuadrados, de propiedad de la señora Isabel Finck de Hours, en el partido de Almirante Brown.

28 áreas, 55 centiáreas con 60 decímetros cuadrados, de propiedad de la señorita Justina E. Bornaza, en el partido de Avellaneda.

23 áreas, 02 centiáreas, 40 decímetros cuadrados, de propiedad de la señora Serafina Bernaza de Quevedo.

Por las mismas resoluciones se manda pagar el importe correspondiente de estas expropiaciones.

Paseo de Bosque

APERTURA DEL VIVERO AL PUBLICO

LA PLATA, abril 3. —A objeto de que el público se de cuenta de la forma de trabajar, conducir las plantaciones, para infundir cariño por las plantas y para que sirva como propaganda para la venta que se iniciará en breve y que continuará con carácter permanente, la Dirección del Borque de La Plata ha resuelto abrir el Vivero de ese Paseo para el público, los días miércoles y sábado. Durante esos días y sin que con ello se obstaculice la marcha normal de los trabajos diarios, esa Dirección dispondrá lo pertinente para que la visita pueda hacerse agradablemente y sin que se molesten recíprocamente el público con el personal encargado de esos trabajos.

Mesa de entradas del Ministerio de Obras Públicas

ESTADISTICA CORRESPONDIENTE AL MES DE MARZO ULTIMO

LA PLATA, abril 3. — El jefe de la mesa de entradas del Ministerio de Obras Públicas ha elevado a la superioridad la estadística del movimeinto habido en esa repartición durante el mes de marzo último y que es el siguiente:

Expedientes nuevos entrados 668; expedientes entrados en trámite 1032; expedientes salidos en trámite 9844 expedientes salidos con resolución definitva 473; notas expedidas 1.210.

GRATIS
CATALOGO
2500 CASAS en VENTA
Cía. Nacional de Tierras
LAVALLE 1172

Consejo General de Educación

LA SESION DE AYER. ESTUDIO DE LA CONSTITUCION DE LA PROVINCIA EN LAS ESCUELAS PRIMARIAS NACIONALES.

LA PLATA, abril 3.— Celebró sesión ayer el Consejo General de Educación, concurriendo los señores consejeros Pavón, Drochi, Jáureguy, Zearrayán, Liliedal y Alsina.

Se da lectura, como primer asunto, de un proyecto de resolución del consejero Liliedal, que dice textualmente:

"Dirigirse al Ministerio de Justicia e Instrucción Pública de la Nación, gestionando que en los programas de Instrucción Cívica de las Escuelas Normales que funcionan en jurisdicción provincial, se incluya el estudio de la Constitución de la Provincia y sus instituciones, en forma concordante con el desarrollo que a dicha asignatura se le da en las escuelas comunes de la Provincia".

Al fundar este proyecto manifiesta el consejero Liliedal que hay la necesidad de una vez por todas, que el Consejo General consiga la solución de este asunto a la brevedad posible; hay para ello razones poderosas, y como mejor argumento, manifestó que era verdaderamente lamentable que en estos establecimientos de enseñanza, radicados en la provincia, no estuviera incluído este estudio en sus programas, siendo que la mayoría de los alumnos, radicados en las ciudades de la provincia llegan a los cursos complementarios sin conocer los principios constitucionales de la provincia, ni su regimen de gobierno, y esto, como es natural, produce las consiguientes dificultades, pues las egresadas al recibir sus diplomas se encuentran con que nada saben del mecanismo administrativo de la provincia, en la cual, posiblemente luego, han de dedicarse a la práctica del magisterio.

A esta manifestación prestó su adhesión el señor Jáureguy, quien, como se sabe, presentó oportunamente un proyecto análogo, y concluyó pidiendo que en atención a la importancia del asunto fuera tratado sobre tablas. Así se hizo, siendo aprobado por unanimidad.

Luego el señor Jáureguy hizo notar algunas deficiencias que se constatan en la secretaría, en cuanto hay una completa desorganización en los expedientes y libros a causa de no haber allí los elementos indispensables para el archivo. Pidió, por lo tanto, que la Comisión de Hacienda estudiara el asunto para resolverlo, a lo que manifestó el señor Alsina que ya se habían tomado las medidas necesarias.

Las becas para la Escuela de Maestros Rurales.—

Con despacho favorable de la comisión fué aprobado un proyecto, por el cual se autoriza a la dirección de escuelas a invertir hasta la cantidad de doce mil quinientos pesos en el pago de las becas para la escuela de maestros rurales.

Antes de ser considerado, el señor Liliedal hizo indicación de que el consejo incorpore a la reglamentación general de escuelas un agregado estableciendo para los becados el compromiso de que una vez conseguido el título se hallen dispuestos a incorporarse al magisterio de la provincia, para que pueda así la provincia contar con los maestros necesarios para la enseñanza de las nociones allí adquiridas.

Fué aceptado también el proyecto con este agregado.

Por último y relacionado con este mismo asunto, propone el señor Jáuregui que se dirija nota a la dirección de escuelas, a efecto de que informe sobre el beneficio que hayan reportado a la provincia los alumnos egresados de esas escuelas.

Ministerio de Hacienda

PAGO DE MENSUALIDADES ATRASADAS

LA PLATA, abril 3. —El Poder Ejecutivo, por el Departamento de Hacienda, ha acordado las siguientes mensualidades atrasadas, devolución de descuentos, pensiones y jubilaciones:

Mensualidades atrasadas: Nicolás Jorio, $ m|n. 456.87; Modesta Massa de Vernetti, 128.35; Eduardo Peredo, 740.50.

Devolución de descuentos: Héctor Silva, $ m|n. 310.88.

Pensiones: A los herederos de Arturo González, $ m|n. 236.25; a Fortunata G. de Acuña, 50.37; a Enriqueta L. de Marchini, 103.50.

Jubilaciones: A Rosa Carrillo, pesos m|n. 202.40; Justo Hilarión Díaz, 322; Emma P. de Acosta, pesos 193.20; Genoveva M. Sardi, 202.40; Remigia Vega, 211.60; Juana B. de Flores, 102.78; Nélida D. Espil, 193.20; Dolores Adriani, 193.20; Cipriana Legorburu, pesos 165.60.

Pagos válidos. — A la Sociedad San Vicente de Paúl, de Lomas de Zamora, 15.000 pesos moneda nacional.

A la Escuela San José de los Hermanos Maristas de Luján, 800 pesos.

A la Sociedad Protectora de la Niñez, de Bartolomé Mitre, 150 pesos.

Al Círculo de Maestros de Avellaneda, 150 pesos.

A la Universidad Nacional, de esta ciudad, 5.000 pesos.

A Pascual Yacobucci, 499 pesos.

A la Casa Curt Berger y Cía., 6.622.70 pesos.

Se han despachado estos dos expedientes reservados a crédito suplementario, ordenándose los pagos correspondientes a: Pedro S. Millet, 165 pesos moneda nacional, y Gregorio Laboratto, 406.50 pesos.

—Por decreto de la fecha, se manda entregar las sumas abonadas demás en concepto de impuestos fiscales, a los siguientes:

Felipe D. García, 100 peso moneda nacional; Isidoro Seitler, 100; Manuel Ruiso, 100; Miguel Agustín, Traverso, 72.20; Herminio Sasso, 75.74; Jacinta T. B. de Moreno, 23.18; Abraham Sarfati, 100; Ernes to Redruello, 100; Amado Mustafá, 100; Gustavo A. Galleri, 50; Martín López, 100; Bertoletti y Cía., 100; Manuel Garro, 100; Eduardo A. Defferrari, 36; Antonio Dellepiani, 190; Felipe S. Delatorre, 12.50; María C. Recio de Descalzo, 195; José Diéguez y Casal, 34; Adolfo Angeletti, 100; Elías Antonio, 100; Alberto Bianchi, 100; Vicente Petrola, 100; Juan Pedro Recondo, 15.

Policiales

TENTATIVA DE HOMICIDIO'

LA PLATA, abril 3. — En el cuartel 7 de Suipacha, tras un cambio de palabras, Marcelo Martínez hizo dos disparos de revólver a Clemente Reira, sin lograr herirlo.

El agresor fué detenido, secuestrándosele el arma.

De Coronel Brandsen

CONSEJO ESCOLAR. — UNA DENUNCIA INFUNDADA. — RESULTADOS DE LA AVERIGUACION. —CONCEJO DELIBERANTE.

CORONEL BRANDSEN, abril 3. —En la sesión celebrada por el Consejo Escolar el consejero conservador señor Merlo, inició una investigación acerca de las denuncias formuladas por el corresponsal de "La Prensa" en ésta, sobre pretendida ocupación por parte del juez de paz del partido, de un puesto de escribiente en el Consejo Escolar. Fácil fué demostrar la falsedad de la denuncia de que se había hecho eco el consejero Merlo, pues se le exhibió toda la documentación correspondiente y una comunicación de la Dirección General de Escuelas en la que hace saber de que tal puesto no existe en el presupuesto, lo que evidencia que nadie puede desempeñarlo ni percibir sueldo por él.

Igual suerte corrieron otras denuncias hechas por el consejero citado, que le fueron demostradas como carentes de fundamento legal y reglamentario. Como en el curso de la sesión no guardara las formas de corrección el consejero Merlo, fué llamado severamente al orden por el presidente del cuerpo señor Jáuregui Lorda quien dirigió tan ruidoso debate con toda corrección y sin perder por un momento la serenidad que correspondía.

El vecindario independiente comenta desfavorablemente la actitud de concejales y consejeros conservadores que, en lugar de proyectar algo útil, pierden y hacen perder lastimosamente el tiempo con denuncias falsas e interpelaciones descabelladas, tanto en el Consejo Escolar como en el Concejo Deliberante.

—Habiéndose apersonado el corresponsal de este diario al señor presidente del Concejo Deliberante, a fin de investigar lo que pudiese haber de cierto en lo que manifiesta "La Prensa" de ayer acerca de falta de citación para la sesión que correspondía celebrar al Concejo Deliberante, se le manifestó de que ello era debido a que algunos señores concejales así lo habían pedido, pues diversos asuntos urgentes les impedían concurrir a la sesión y además el secretario del cuerpo había solicitado y obtenido licencia para faltar el día indicado por razones impostergables y como los asuntos a tratarse eran puramente pedidos de informes, habíase resuelto no efectuar la citación.

De Rojas

UNA DEMOSTRACION. — SERVICIOS SANITARIOS

ROJAS, abril 3. — Se agita el pensamiento de hacerle una demostración al inspector de tráfico de la segunda sección del Central Buenos Aires, don Arnaldo A. Legramanti, empleado con algunos años de servicio en tan importante ramal. Se trata de un empleado circunspecto, activo, atento y un gran propagandista de la empresa de los señores Lacroze.

El señor Legramanti es hijo de este pueblo y se hace digno de la consideración pública y de la empresa.

—Se espera un inspector del Departamento Nacional de Higiene que viaja en un furgón sanitario de la empresa Lacroze, el cual viene munido de elementos sanitarios de desinfección, sueros antitíficos y antivariólicos. Vacunará gratuitamente. También trae perritos amaestrados para la caza de roedores y virus para la extinción de ratas. Tiene un servicio de radiotelefonía y altoparlante para dar conferencias sobre medidas sanitarias para los niños de las escuelas.

De Pigüé

SOCIALES. — POLITICAS. — EL TIEMPO

PIGÜE, abril 3. — Se ha concertado el compromiso de la señorita Marcela Pin con el joven Luis F. Martinoya, contador de la Municipalidad de Saavedra, ambos jóvenes muy apreciados en la sociedad pigüense.

Con tal motivo tuvo lugar una reunión familiar en el establecimiento "El Pino", residencia de los padres de la novia.

—Se espera con mucho interés en la localidad el resultado de las elecciones del 30 de marzo, considerándose asegurado el triunfo de la Unión Cívica Radical por una gran mayoría de votos.

El partido conservador no se presentó a los comicios, yendo en cambio como candidato a diputado el doctor Pedro P. Harriott, en una lista encabezada con el nombre de "Conservadores antireeleccionistas".

—De y para la Capital Federal, el diputado nacional doctor Fermín M. Liceaga, quien vino a ésta con motivo de las elecciones del 30 de marzo pasado.

—Desde ayer reina tiempo lluvioso, calculándose el agua caída en 40 milímetros. Se nota contento entre los agricultores y ganaderos de la zona.

Industria Nacional
S. SALOMON
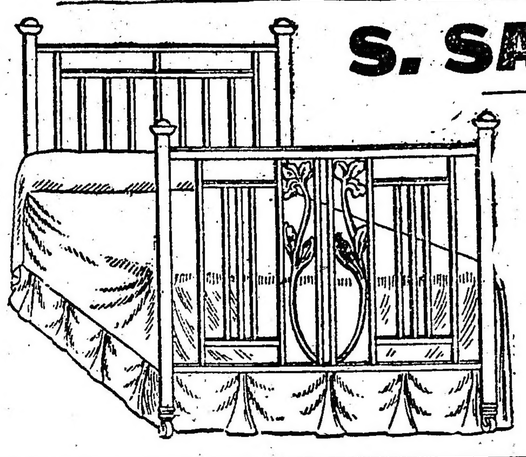
BRONCERIA Y FUNDICION
CAMAS DE BRONCE CON MATERIALES INGLESES
CODOS - PERILLAS - PASAMANOS Y APLICACIONES DE BRONCE PARA MUEBLES
Artefactos para luz eléctrica
Facilidades de pago
Soliciten catálogo
Talleres propios:
U. T. 65 Chacrita 1700
CONCEP. ARENAL 3957-59
Coop. 2 Villa Crespo

SANTA FE

(DE NUESTRA AGENCIA)

LA GRANJA ESCOLAR. — ARREGLO DE CARRETERAS. — COOPERATIVAS ESCOLARES. — TRIANGULACION DE LA PROVINCIA. — OTRAS NOTICIAS.

CORONDA, abril 3. — Funciona nuevamente la Granja Escolar. Iniciaránse los cursos para idóneos en semillas.

—El gobierno de la provincia proporcionó a la Comisión de Fomento un equipo para el arreglo de carreteras.

—Está tomando grandes impulsos la recolección de maíz cuyo precio es de $ 6.50 en troja.

—Actívase la destrucción del abrojo grande.

—Constituyéronse cooperativas de alumnos de la Escuela Normal para la venta de productos de los talleres de carpintería, cartonería, hilandería y mimbrería. Tendrán todos participación en los dividendos.

Instálanse en ese establecimiento secciones de cerámica, utilizando caolín y arcillas corondinas, forjado y tejidos de alambre.

—El doctor Martín Rodríguez Galisteo escrituró una manzana de tierra destinada a formar el Parque Escolar. Ha donado la tierra a la provincia. Se están confeccionando ya los planos.

—Nótase la falta de un consultorio odontológico.

—La misión militar a cargo del ingeniero Alberto Comandoli, del Instituto Geográfico Militar, opera la triangulación regional. Esta operación durará varios meses.

VISITA DE CARCELES

ROSARIO, abril 3 — La Cámara de Apelaciones ha resuelto que la visita ordinaria a los establecimientos de reclusión que funcionan en esta ciudad, salas de presos de los hospitales, se realice el 5 del corriente mes.

El acto será presidido por el fiscal de la misma, doctor José M. Street.

EL PADRON MUNICIPAL — FORMACION DE JUNTAS INSCRIPTORAS

ROSARIO, abril 3 — En la reunión del viernes próximo, el Concejo Deliberante ha de proceder al sorteo de los contribuyentes que deben integrar las juntas inscriptoras a los efectos de la aplicación del padrón electoral municipal a utilizarse en los comicios de noviembre venidero.

El período de inscripción, como lo dispone la ley, comprende los meses de agosto y septiembre, en los días domingos y feriados.

ANGEL MARIA LONGO

ROSARIO, abril 3 — En el hospital Centenario donde se hallaba en asistencia falleció Angel María Longo, de larga actuación en los centros obreros y agrupaciones afines.

Era el extinto uruguayo, de origen y se había radicado en el país, siendo muy joven. En Montevideo, Buenos Aires y otras ciudades sin desatender habitualmente sus tareas manuales, cultivó amistad con Florencio Sánchez Lasso de la Vega, Monteavaro y con otros escritores. Se caracterizó por la sinceridad de sus convicciones y por su desinterés. Más de una vez por su entusiasmo, soportó detenciones y fué víctima de brutales castigos que fueron denunciados oportunamente.

Desde entonces, según informan varios de sus amigos, la viuda de Longo quedó quebrantada.

ROSARIO

(De nuestra agencia)

ENTRE LOS EMPLEADOS DEL CORREO LOCAL — UNA INICIATIVA PLAUSIBLE.

ROSARIO, abril 3. — Entre un grupo numeroso y destacado del personal del cuarto distrito de correos y telégrafos, ha surgido la plausible iniciativa de implantar el seguro mutual en forma que constituirá un importante beneficio en determinados casos.

Según se nos ha explicado, el sistema sería más o menos similar al que ya rige, con espléndidos resultados, entre el personal de la policía del Rosario, es decir, que el seguro se aplicaría en casos de fallecimiento para ayudar a la familia del extinto.

Los iniciadores de este seguro mutual, quizás el más práctico y positivo, han resuelto distribuir una circular y una lista de adhesión.

Llenado este requisito, calculándose que ningún empleado hasta el más humilde se negaría a apoyar la idea, se daría intervención a la jefatura del cuarto distrito o a la contaduría del mismo, para con ello garantizar la seguridad del seguro y evitar otros inconvenientes y otros trámites que originarán retardos o inconvenientes diversos.

De ese modo se haría tal como se hizo en la policía. El seguro queda garantido por la misma jefatura, sin ocasionar trastornos administrativos, desde que es de carácter puramente interno de la repartición.

LEGISLATURA PROVINCIAL — CONVOCATORIA A ASAMBLEA

ROSARIO, abril 3 — Por la secretaría del Senado, se ha citado a asamblea para el 4 del corriente, a las 14 horas, con objeto de constituir asamblea para declarar iniciado el período ordinario de sesiones.

Concurrirá el gobernador Mosca para leer el mensaje.

DEPARTAMENTO NACIONAL DE HIGIENE — ENTRADA SANITARIA DE BUQUES DE ULTRAMAR

ROSARIO, abril 3 — La prefectura Marítima ha resuelto que los oficiales perteneciente a esa repartición en adelante deberán concurrir a bordo de los buques que esperan entradas, a fin de hacer cumplir estrictamente las disposiciones reglamentarias en vigésima sobre libre plática.

Para el traslado a los buques se utilizarán únicamente una de las lanchas de la prefectura, no debiendo ir en ellas más de los funcionarios que exigen una de las reglamentación.

Considera la Sanidad Marítima que las medidas tomadas por el prefecto, señor Ansoategui han sido muy acertada toda vez que desde un tiempo a esta parte, se venían cometiendo una serie de abusos incalificable por personas ajenas a los servicios sanitarios y que concurrían a bordo con un espíritu de lucro.

Ello evitará, por lo tanto, que tales actos se repitan, contribuyendo al mismo tiempo al velar por la salud de los tripulantes y de la zona del puerto.

D. JUAN LAC PRUGENT

ROSARIO, abril 3 — Una noticia recibida de Francia anuncia el fallecimiento D. Juan Lac Prugent, uno de los vecinos más progresistas y más antiguo de Rosario.

Cuando todavía esta ciudad era una aldea, llegó D. Juan Lac Prugent, allá por el año 1867, y dándose rápida cuenta de su grandioso porvenir, dedicóse a las grandes empresas. Una de ella fué la concesión de las aguas corrientes, estableciéndose las primeras máquinas en las barrancas y calle Progreso (hoy Mitre), inaugurándose oficialmente el servicio en el año 1870, si may no recordamos.

La ceremonia inaugural tuvo lugar en la esquina de las calle Progreso (hoy Mitre) y Tucumán, frente del viejo mercado donde se había instalado la primera canilla, hoy en poder de la municipalidad, como una

Compañías Francesas de Navegación
MASSILIA ..... 30 de Abril
LUTETIA ..... 27 de Mayo
MASSILIA ..... 24 de Junio
Reconquista 433 . Buenos Aires

...tiva. Un derrumbamiento de la ... como los que ocurren ac... sepultó la máquina, algunos obreros y el empresario, salvándose todos estos milagrosamente, pero haciendo fracasar el negocio.

Poco después, el señor Juan Lao ... que había formado su hogar en Rosario, casándose con doña ... Páez, trasladándose a Buenos Aires donde el gobierno nacional le confió una misión diplomática en ... con el cargo de cónsul general en la Argentina. En esa época publicó varios folletos, haciendo conocer la riqueza del país en Francia e iniciando a la inmigración de obreros y capitales hacia la Argentina, folletos que merecieron la aprobación del ministro de Relaciones Exteriores.

Terminada su misión diplomática, regresó al país estableciendo en el Rosario una gran casa importadora de artículos franceses hasta el año ...3 en que se retiró de los negocios.

PORTUARIAS. — REFORMA DE CONTRATOS — RECAUDACION ALTURA DEL RIO.

ROSARIO, abril 3 — Una delegación del Centro Exportadores de Cereales, se entrevistó con el jefe de la inspección nacional del puerto, ingeniero Manuel Sallovitz, a fin de concretar la forma de redacción de los contratos, con la empresa concesionaria del puerto, de acuerdo con el dictamen expedido en una consulta sobre clasificación de cereales.

El comercio de exportación consideraba conveniente que especificara en los contratos, las clases de granos y subproductos comprendido en el art. 54 del contrato, los que mereció la aprobación de dicho funcionario y en consecuencia, los convenios sobre ...ación de servicios, serán devuelto a las casas cerealistas, para su modificación.

Durante el día de ayer recaudó la cantidad de 13.043 pesos moneda nacional y 8.398 oro sellado.

CONSULADO DE ITALIA — EL NUEVO TITULAR

ROSARIO, abril 3 — Procedente de la capital federal, llegó ayer a Rosario, acompañado de su señora esposa, el cav. D. Alberto Tuozzi, nuevo cónsul general de Italia en esta ciudad, quien de inmediato se hizo cargo del consulado.

El cav. Tuozzi es un diplomático de carrera, culto ilustrado y distinguido, de modo que puede aseverarse que la representación de Italia en Rosario queda en buenas manos.

SOCIEDAD EL CIRCULO — RECITAL DE PIANO

ROSARIO, abril 3 — En el salón de la Biblioteca Argentina se realizó anoche a las 21 y 30 un concierto pianístico a cargo de la profesora María de Dvorak, iniciándose así la temporada de las acostumbradas reuniones patrocinadas por la institución cultural El Círculo.

Se desarolló el siguiente programa:

1.o Beethoven, sonata op. 57, allegro assy, andante con moto, allegro man non troppo.

2.o Flbch Soledad de las selvas; Smetana, Gallinita, (una danza); Dvorak, Cero Santo; Cridlo, Furiant.

3.o Suk Suit op. 21, adagio mesto, dumka, allegro man non troppo.

...Wagner-Listz obertura Tannhauser.

...ANA DEL ROSARIO

... abril de 1924. Recaudación del día de la fecha, pesos ...940,80; recaudación anterior de 1924, pesos 6.195.511.51; recaudación total de 1924, 6.263.452.01 pesos; recaudación en igual fecha de 1923, pesos 147.515.52; diferencia a favor de 1924, pesos 1.115.936.49.

ESTADISTICA DE ENFERMOS

Estadística del movimiento general de enfermos habidos durante el mes de marzo en La Casa del Niño.

Consultorio externo: Enfermos nuevos, 43; número total de consultas, 467; de curaciones, 245; análisis diversos, 27; reacciones de Wasserman, 4; radiografías, 3; defunciones, 4.

Internado: Núm. total de niños internados, 12; de madres internadas, 4; de niños fallecidos, 1; de altas, 4.

CORDOBA

(De nuestra Agencia)

CONSTRUCCION DE NUEVA ESTACION — SOCIALES

SAN FRANCISCO, abril 3 — Existe el propósito de parte de la empresa del F. C. C. C. de construir una estación en cambio de la actual de que adolece de toda comodidad para el público y para el personal. De desear sería que se haga un edificio adecuado ya que está en el corazón de la ciudad y que San Francisco da un gran movimiento a esta empresa.

—El distinguido correligionario convencional de la provincia y presidente del Comité de Arroyito don Ismael Taborda realizará el 5 del corriente mes sus bodas en la ciudad de Córdoba, con cuyo motivo sus numerosos amigos le ofrecerán una comida en Sacanta, a la que concurrirán muchas personas de su relación. Serán testigos por su parte los señores A. Sánchez de Bustamante y J. T. Paz Casas.

—Hay numerosas quejas acerca del funcoinamiento del correo. Se las está concretando para elevarlas a la superioridad. Además se toma nota de las inclinaciones políticas por que se pretende embarcar a la institución.

—Es necesario que la empresa del Central Córdoba regularice la toma de agua de sus máquinas, que obstaculizan el tráfico a cada instante, perjudicando al vecindario. Con toda comodidad las máquinas están tomando agua mientras el público se aglomera y se impacienta.

TUCUMAN

JIRA DEL CANDIDATO A LA GOBERNACION Sr. CAMPERO — ENTUSIASTA RECEPCION QUE LE PRODIGAN LOS CORRELIGIONARIOS.

TUCUMAN, abril 3 — A las 7.30 de ayer en tren especial que salió en jira política por los departamentos del sur de la provincia, el candidato a gobernador por el partido Radical, doctor Miguel Campero. Acompañanle una delegación de los dirigentes del radicalismo y los representantes de la prensa local y mertopolitana.

En el momento de la partida encontrábase en la estación del Ferrocarril Noroeste Argentino un numeroso gentío que se había congregado allí deseoso de demostrar sus simpatías al doctor Campero.

A las 8 detúvose la comitiva en Lules. Una gran cantidad de radicales dió la bienvenidad al doctor Campero. Habló en nombre del comité radical el señor Juan Soria, contestándole el diputado nacional doctor Antonio B. Toledo.

A las 9.30 llegó el tren a Famaillá, donde también mucho público le esperaba en la estación. Recibieron al candidato con calurosos vítores. Hicieron uso de la palabra los doctores López Domínguez y Víctor Herranz y en nombre del pueblo habló el señor Abel Castro Bayo.

A las 10.30 el convoy prosiguió viaje a Monteros.

VILLA ALBERDI, abril 3 — En Monteros esperaban las autoridades del comité radical y numero núcleo de correligionarios. Dió la bienvenida el candidato a legislador por dicho departamento señor Lorenzo Aráoz. A los acordes de la banda y en medio de continuos vítores se dirigió la compacta manifestación al local del comité, donde hablaron los señores doctor Ernesto F. Carranza, Prat Gay, doctor José Bulacio, doctor Guillermo Kemis y doctor Víctor Herranz.

A las 12.30 fué servido un banquete de 200 cubiertos a los acompañantes del candidato.

A las 14 horas el tren reanudó su viaje.

"CASA PALMA"

Grandes Establecimientos Sudamericanos de Calzados

CORRIENTES 838 — BUENOS AIRES — C. PELLEGRINI 78

Dirigir correspondencia a CORRIENTES 838

SOLICITEN CATALOGOS

$ 14.90 PRECIO UNICO.

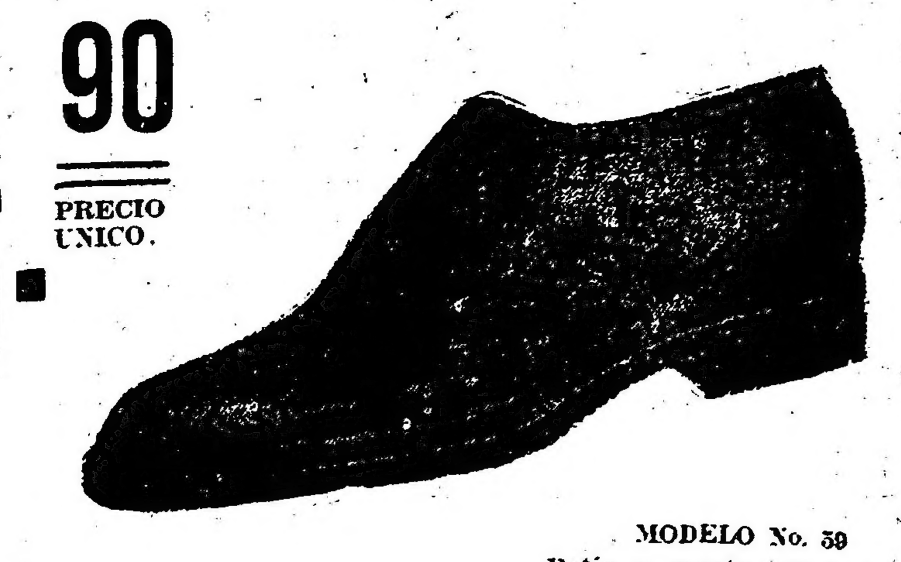

MODELO No. 38
En gun metal negro
" " " color
doble suela gran modo

MODELO No. 39
Botín o zapato con punta o bigotera.
En anca de potro negro
En gun metal negro
" " " color
todo cosido alrededor, doble suela.

Nuestra organización industrial y comercial y nuestros recursos, nos permiten ofrecer por este precio lo mejor que puede fabricarse en calzado.

CRONICA SOCIAL

Con motivo de ausentarse hoy a Europa, la señora Martha Unzué de Blaquier y sus hijas Mercedes y Martha recibieron ayer por la tarde a sus amistades. Ello dió márgen a una lucida reunión en la que la señora de Unzué y sus hijas fueron objeto de cariñosos agasajos.

* * *

Parte hoy para Europa el attaché de la legación de Chile en Londres, señor Julio Bitencourt, acompañado de su familia.

* * *

Numerosa concurencia asistió a las misas celebradas esta mañana en la iglesia de San Miguel por el alma de la señora María Luisa Hill de Arévalo.

* * *

Le Quilmes:

En casa de la novia, será consagrado hoy el enlace de la señorita Martha Rodríguez Jáuregui con el señor Bernardo L. Ortiz Zubieta.

Serán padrinos la señora Ignacia Jáuregui de Rodríguez y el señor Manuel Ortiz.

En el acto civil actuarán como testigos, por parte de la novia, los señores Antonio y Carlos Rodríguez Jáuregui y por la del novio, los señores Amaro J. Schang y Matías Ortiz.

* * *

En memoria de la señora Elena Etchegaray de Morón, se oficiarán misas mañana en la iglesia del Salvador.

* * *

En la iglesia de las Victorias el R. P. Orvens consagrará hoy, a las 18 y 15, la unión matrimonial de la señorita Eloísa Mulhall con el señor Carlos Alberto Pardo, actuando de padrinos la señora Celia B. de Mulhall, madre de la novia, y el señor Pedro Antonio Pardo, padre del novio.

La novia será conducida al altar por su tío, el general Eduardo H. Ruiz y la acompañará el siguiente cortejo:

El novio con María Luisa Bidart de Pardo, Celia B. de Mulhall con Pedro Antonio Pardo, Adela B. de

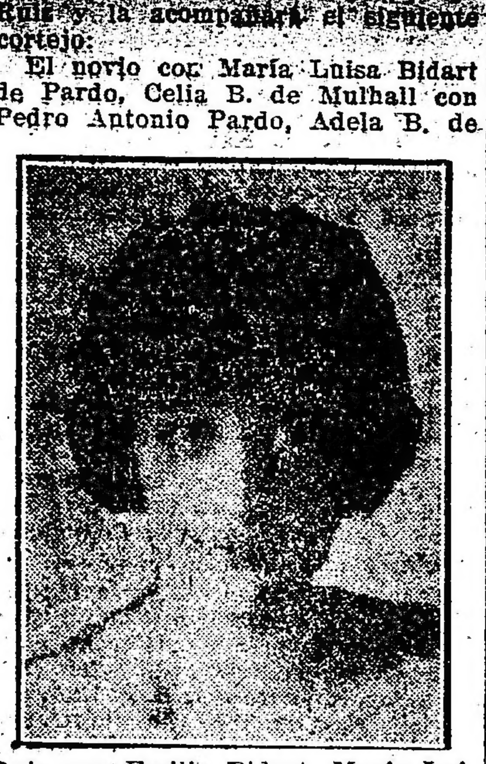

Ruiz con Emilio Bidart, María Luisa Pardo con Juan A. Gabastou, Annette Mulhall con Enrique A. Pardo, Susana Pardo con Heriberto Morgán, Celia Mulhall con Jorge Pardo Isabel de Chapeaurege con Rafael Piccinini y María Elena Sicardi Astoul con Alfredo Prieto.

En el acto civil serán testigos por parte de la novia los señores Jaime Mulhall, general Eduardo H. Ruiz John L. Mulhall y doctor Alejandro Olivero y por el novio los doctores Enrique Pardo, Enrique A. Pardo y Julio Gabastou.

* * *

Se anuncia el formalizado compromiso de la señorita María Angélica Ríos con el señor Fernando Mendoza.

La boda será consagrada en el próximo mes de Noviembre.

* * *

En la última quincena del mes en curso será bendecido el enlace de la señorita Matilde Rubio con el señor Enrique E. García, motivando una reunión social de agradables proporciones.

* * *

El próximo martes se ausentará a Bolivia el cónsul general en La Paz, señor Ricardo Cuesta Acuña.

* * *

En memoria de la señora Óbdulia Patiño de Blanco se rezarán misas pasado mañana a las 11, en la basílica de San Francisco.

Se ha concertado el enlace de la señorita Aurora Ceva con el señor Jorge B. Cáceres.

* * *

Fray Alsaro y Sanchez consagrará mañana, en la casa de la novia, el enlace de la señorita Esther Casco con el señor Miguel Alfredo Molina, actuando de padrinos la señora Laura J. de Casco y el doctor Víctor M. Molina.

En el acto civil que se realizará hoy, serán testigos por parte de la novia, el doctor Horacio Casco y el señor Alfredo Lucadamo; y por el novio, el doctor Raúl Molina y el señor Luis Molina.

Los desposados partirán el 10 del corriente en el Western Wold para Estados Unidos, donde fijarán su residencia.

* * *

La unión matrimonial de la señorita Angela Darangot con el teniente Luis Augusto Romani será bendecida pasado mañana en la mayor intimidad.

* * *

Celebrando sus bodas de plata matrimoniales, el señor Enrique Grimaldi y su señora Margarita Pelufo, recibirán el domingo próximo a sus relaciones.

* * *

Se anuncia el compromiso matrimonial de la señorita Lucía Daus, con el señor Emilio Aragón.

* * *

Se ausentan hoy a Europa a bordo del vapor "Andes" entre otros los siguientes pasajeros:

Isidoro Vedoya y señora, Cándido F. Silveyra, David Hogg y familia, Felipe Agustín Justo, señora Magdalena Castilla de Justo, Elena Casey, Margarita Macdonald, Juan C. Lawrence, Thomás Taylor, Carlos P. Lumb y señora, Luis Videla y señoritas María y Adriana Videla, Adolfo Blaquier y familia, Alberto Juan Vivot y familia, Adolfo Casal y familia, Félix Alzaga Unzué y señora Enrique Green, y señora, señorita Adela Vedoya Green, Antonio Sousa Campos, Horacio Blacksley.

* * *

La boda de la señorita Carmen Bustamante Hernández con el señor David Frías Padilla será consagrada el 29 del corriente.

* * *

Fueron inhumados ayer por la tarde en el cementerio del Norte los restos del señor José Luis Besada, respetable caballero cuyo fallecimiento ha sido hondamente lamentado en el círculo de sus amistades.

Al acto del sepelio asistió numerosa concurrencia poniéndose de manifiesto las muchas simpatías que rodeaban al caballero extinto.

* * *

Ha comenzado hoy la colecta organizada por la comisión directiva de la Sociedad de Socorros de San Isidro a beneficio del Asilo Santa María y del hospital de dicha localidad.

Las señoras siguientes forman las comisiones que tienen a su cargo dicha tarea.:

Débora C. de Gimenez, Susana D. de Seeber, Gregoria M. de Lagos, Elena C. V. de Martínez, Susana B. de Dávila, Adela G. B. de Malbrán Matilde V. A. de Frensh, Elvira O. de Fragueiro, Juana M. de Argerich, María Ester R. de Galíndez, María Teresa G. de Urien y las Stas. Florencia Beccar Varela Sara Beccar Varela, Lucrecia de Escalada, y Mara M. Alfaro, Lucrecia C. U. de Travers, María Isabel M. de Obarrio, Elena B. de Pirán, Remedios O. de Beccar Varela, Lola F. de Muñoz Piran, María Mercedes G. C. de Obarrio, Consuelo G. C. de Moy. Celina M. de Vivot, Alcira H. de Gowland, Eloísa P. S. de Klappenbach, Magdalena G. B. de Panelo, Amalia B. de Sackmann Sala, Inés D. A. de Tiscornia.

* * *

En la mayor intimidad será bendecida hoy en casa de la novia, el enlace de la señorita María Esther García Goncalves con el señor Osvaldo J. Ventura.

Serán padrinos la señora Carmen Segovia de Ventura Jiménez, madre del novio, y el señor Arturo García Jordán, padre de la novia y testigos del casamiento civil los señores Luis María Jordán y Carlos Romero.

* * *

Dió margen a una sentida manifestación de pesar el sepelio de los restos de la señora Carolina Bianchi de Bizzozero efectuado ayer en el cementerio de La Plata.

* * *

En los salones de la Sociedad Rural Argentina se efectuará el sábado próximo un te danzante organizado por la Asociación Bernardino Rivadavia a beneficio de sus obras.

* * *

Con motivo de su reciente compromiso matrimonial con el señor Miguel Padilla, la señorita Carmen de Bary Brinkmann ofrecerá esta tarde un te a un núcleo de relaciones, lo que dará margen a una interesante reunión social.

* * *

Los amigos del señor Luciano Quinterio depositaron una placa de bronce en el sepulcro que guarda sus restos en el cementerio del Oeste.

Hicieron uso de la palabra los señores José Marelli, Ernesto Taglioni, Leopoldo Ozeres y Manuel Pérez.

* * *

Se ha formalizado el compromiso matrimonial de la señorita Corina Inés Zubeldía con el señor Carlos Bobbioni.

* * *

En el Petit Salón, de la calle Esmeralda, se efectuará esta noche la

LA MODA

Traje en "veloutine" de lana azul marino, con bordados en colores vivos

comida que un núcleo de amigos ofrece al señor Enrique Falenza con motivo de su próximo enlace.

Invitan los señores: Luis Pino, Ernesto A. Lombardi, José Rey, Enrique Conti, Miguel Enriquez, Juan Leuduar, Moisés Torres, Dante Palamidessi, Francisco Giordano, Ricardo Castaño, Julio Vivares, Vicente Pino, Oscar Mantovani, Domingo Rosselli, Angel Pino.

* * *

La boda de la señorita Mercedes Piñero Parbero con el señor Carlos Gondra será consagrada en el mes entrante.

* * *

En el templo de Nuestra Señora de las Mercedes, en Belgrano, será bendecida el 7 del corriente la boda de la señorita Carmen Wartuzi con el doctor Ramón Pardal.

De la ceremonia religiosa serán padrinos la señora Antonia E. de Wartuzi, madre de la novia, y el señor Manuel Pardal, hermano del novio.

* * *

De Belgrano:

El R. P. Fernando Pearson consagrará pasado mañana, en la iglesia parroquial, a las 21.30, el enlace de la señorita Alicia Cernadas Porcel de Peralta, con el señor Mario José Argerich Lahitte.

Actuarán como padrinos la señora María Ignacia Porcel de Peralta de Cernadas, madre de la novia y el doctor Adolfo Argerich Lahitte, hermano del novio.

En el registro civil serán testigos, por parte de la novia, los señores Juan Ignacio Cernadas y Manuel Porcel de Peralta, y por el novio los señores doctor César Viale y Alfredo Lahitte.

Durante la ceremonia religiosa la señorita Ebe Gobbi Porcel de Peralta cantará un Ave María.

La novia será conducida al altar por su hermano, el señor Tomás E. Cernadas y el novio por su señora madre, doña Julia Lahitte de Argerich.

Los acompañará el siguiente cortejo:

María Ignacia Porcel de Peralta de Cernadas con el doctor Alfredo Lahitte, Raquel Acuña de Argerich Lahitte con el doctor Adolfo Argerich Lahitte, Adelina Porcel de Peralta de Gobbi, con el señor Ricardo F. Gobbi, Julia Argerich Lahitte con Arístides Gobbi, María Peralta Cernadas Porcel de Peralta con Antonio M. Lahitte Márquez, Amalia Muñiz de Viale con el doctor César Viale, Ernestina Frías de Agote con Héctor Agote, Sara de la Serna Mihuare con Carlos Mihuare, Virginia Tornasqui con Hernando Cernadas, Ebe Gobbi Porcel de Peralta con el doctor Oscar Lahitte Márquez, María Elena Frías Porcel de Peralta con Felipe Cernadas, Josefina de la Serna, con Carlos Berruti, Delio Gobbi Porel de Peralta con Felipe Atrai, Rosina de la Serna con el doctor Víctor Mihuare, Lucrecia Harraga de Cernadas con Juan José Cernadas, Jorgelina Cifredi de Cernadas con Rafael Cernadas, Raquel Gobbi Porcel de Peralta con Juan Ignacio Cernadas y Clara Tallaferro de Ferrer con Luis Roberto Ferrer.

* * *

Con motivo de la próxima partida para Santiago del Estero de las señoritas Estela y Clara Luz Besares, un núcleo de amistades le ofrece hoy un te en el salón comedor del Plaza Hotel, lo que dará margen a una interesante reunión social.

* * *

En la mayor intimidad se bendecirá el sábado 5 del corriente el enlace de la señorita Aurora Gabaldón con el señor Torcuato M. de Naverán.

Actuarán como padrinos la señora Aurora Baigorri de Gabaldon y el doctor Abelardo Córdova.

Serán testigos en el acto civil los

doctores Juan Ignacio Iriarte y Antonio Grossi por parte de la novia y doctores Benjamín Gómez y Sr. Emilio Cervetti, por parte del novio.

Los desposados se ausentarán a Montevideo, donde pasarán una breve temporada.

* * *

De Glew:

Ha causado hondo pesar el fallecimiento de la señora Viviana Lasarto de Anchorena, ocurrido en General Belgrano, a una avanzada edad. Deja en este pueblo en donde estuvo radicada durante muchos años, numerosos amigos que la estimaban por sus relevantes prendas personales.

* * *

Sin mayos alternativas, el señor Jacinto Malbrán.

—Mejor, el señor Aquiles R. Castro.

—Continúa enferma, la señora Ernestina Lynch de Llambí.

—Ha sido perado el señor Federico Benegas, cuyo estado es satisfactorio.

—Se encuentra mejor, el señor Rodolfo Lenhardson.

—Se halla mejor, despues de la operación a que fué sometida, la señorita Zulema Saubidet.

—Se halla mejor, el señor Alejandro Castro Soto.

—Guarda cama, la señora María Hortensia Ziegner Peró de Dedyn.

—La señorita Celia Areco, que ha sido sometida a una intervención quirúrgica, ha experimentado una sensible mejoría.

—Es delicado el estado de la señora Clotilde Susán de Fernández Olguín, la que será sometida a una intervención quirúrgica.

—Mejor, doña Celina Somellera de Jantus.

—Mejor, el señor Héctor Gandolfo de la Serna.

—En el mismo estado, el señor Javier Padilla.

—Enferma, la señorita Dora Areno.

—Enferma, la señora Eloísa Lynch de Guevara.

—Se halla enferma, la señora Sarah de Gamas Martínez de Rubbens.

—Enferma, la señora Rosario Millán Peralta de Mauriño.

* * *

Han llegado:

De 25 de Mayo, el señor Carlos M. Isias y señora.

—De Mendoza, el señor Ricardo Encina.

—De Zapiola, el señor Alberto O. López y señora.

—De Santiago del Estero, Manuel Gallardo.

—De Cacheuta, Francisco V. Rodríguez y familia.

—De Mar del Plata, María Catelín de Campos, Jorge Catelín y su esposa Enriqueta Basavilbaso, Juan Campos Catelín y familia, Ezequiel Real de Azúa y familia, Amalia Velarde de Schültz, Horacio Sánchez Elía y familia, Raúl Medina y su esposa Clara Muñoz Cabrera, Juan Piccardo y familia, Jorge Ferrari Walker y familia, Magdalena R. de Herrán y Héctor Ayerza.

—De Tandil, Elena Murga de Acebal, Magdalena Murga de Peña y sus hijos y la señorita Petrona Murga.

—De Río Negro, Angel Gutiérrez y su esposa Carmen Villanueva.

—De San Fernando, Martín Miguens, su esposa Flora Labougle y sus hijos.

—De Pergamino, Ernestina Moreno de Breuer y su hija Carmen.

—De Lomas de Zamora, Leopoldo Carranza y familia.

—De La Cumbre, Carlos de Achával, su esposa Angélica Molina Salas y sus hijos.

—De Adrogué, Carlos Lamarca, su esposa Ester Martínez de Hoz y sus hijos.

—De Alta Gracia, Gregoria Nazarre de Enciso y sus hijas Dora y Elina.

—Del Tigre, Oscar Ramos Oromí y su esposa Emma Cigorraga.

* * *

Han partido:

Para Río Cuarto, el señor Octavio Jorba.

—Para Irigoyen, el señor Benjamín Segura.

—Para Tucumán, el señor Juan B. Terán.

—Para Mercedes, Guillermo Aldao y familia.

—Para Verónica, los señores Martín Tornquist y Alejandro Shaw.

—Para Mendoza, Jorge Calle y su esposa Carmen Usandivaras.

—Para La Falda, D. Emilio F. Recke.

—Para Entre Ríos, D. Guillermo N. Navarro.

—Para Coronel Dorrego, Manuel J. Larrain.

—Para Capitán Sarmiento, Elías Romero, su esposa Julieta Louton y sus hijos.

—Para Córdoba, Carlos Navarro Ocampo y familia.

—Para Pasteur, Fernando Aguirre y familia.

—Para Salta, Dardo V. García.

—Para Rosario, los señores Ricardo Thos, E. F. Silvester, Eduardo Díaz, Constancio Casañas y señora Nino Palmada y familia, A. Nelson, R. Gordón, Luis Platolongo, Miguel Schendlin, N. H. Taylor, Francisco Diez, Pedro Monetti, Ricardo Le Bas, Luis Colombo y familia.

* * *

Cada día la concurrencia en las célebres Termas de Cacheuta aumenta, atraída por sus aguas radioactivas y las bellezas del paisaje andino.

Entre las personas que acaban de llegar, notamos a los señores:

Roberto Berlingieri y familia, Juan Conals y familia, señorita Margarita G. Ancizo, señorita Adelita Conti, señora Antonia A. de Anganuzzi y hermana, señores Carlos Marinoni y familia, Andrés Comsia y señora y el doctor Nieto Riesco.

AUDICIONES RADIOTELEFONICAS

PROGRAMA PARA HOY

Radio Cultura (Est. Palermo L O X) — Frecuencia de onda 800 kilociclos.

A las 21: 15 minutos de enseñanza práctica de radiotelegrafía a velocidades progresivas.

Audición a cargo del pianista Sr. Carlos J. Pérez (Charlo).

1. Mr. Gallagher and Mr. Shean (shimmy).
2. F. Pracánico. Sombras (tango).
3. E. Rietti. Gritando (shimmy).
4. Rizutti. Cenizas (tango).
5. R. Despets. Arabian Smiles (shimmy).
6. Nobile. Cholita (tango).
7. A. Wells. Margot (shimmy).
8. Aviles. Mal de amores (zamba).
9. C. E. Pérez. Sin cariño (tango).
10. X. X. Hop Lips (shimmy).
11. Tanturi. La esfinge (tango).
12. Bohr. Camel (shimmy).
13. A. Wells. Tucumanita (tango).
14. Nobile. Ostris. (shimmy).
15. J. Bohr. Cascabelito (tango).
16. Pracánico. Chispas (shimmy).
17. L. Rietti. Añoranzas (vals).
18. C. J. Pérez. Pobre martir (tango).
19. X. X. Fate (shimmy).
20. F. Rietti. Chauchita (tango).
21. Durey. The Serenade (shimmy).
22. Aviles. Desolación (tango).
23. Bohr. Anoche en un taxi (shimmy).
24. Canaro. Mi amorcito (tango).
25. Silver. Yes! we have no bananas (shimmy).
27. Castriota. Una sonrisa (tango).

A las 22. Hora oficial.

Radio Sud América (Est. L O Z) — Onda 375 m. 800 kilociclos. Director artístico Miguel R. Defedicm. No transmite.

PROGRAMA PARA MAÑANA

Radio Cultura (Est. Palermo L O X) — Frecuencia de onda 800 kilociclos.

A las 12: Noticiosos.

A las 12.15: Populin.

A las 13: Hora oficial. Boletín del Ministerio de Agricultura.

De las 13.30 a las 14.30: Audición de bailables a cargo de la orquesta Pacho, integrada por los Sres. E. J. Nervo y M. Salovich (violines), Biagi (piano).

1. J. Maglio: América (fox-trot).
2. A. Aviles: Desolación (tango).
3. J. Maglio: Tranco a tranco (tango).
4. M. Salovich: Hermoso Delta (fox-trot).
5. J. Maglio: El curdela (tango).
6. E. J. Nervo: Herencia tanguera.
7. J. Maglio. Los ojos de mi morena (paso doble).
8. J. Di Clemente: Oscarcito (tango).
9. J. Maglio: Congojas (tango).
10. A. E. Fernández: The Argentin (fox-trot).
11. J. Maglio: Artigas (tango).
12. J. Maglio: Mon aimer (fox-trot).

La actriz M. Waiss cantará acompañada de la orquesta Pacho:

Maglio-Carrera: Vencida (tango).
Maglio-Viergol: Amor que mata.
Maglio-Lobos: El curdela (tango).
Maglio-Carrera: Engualichaste mi corazón (zamba).

A las 21: 15 minutos de enseñanza práctica de radiotelegrafía a velocidades progresivas.

Audición a cargo de los siguientes ejecutantes: Srta. Myriam Finzi (medio soprano).

Sres. Alberto Schiuma (violoncelo), Pedro Napolitano (violín), Emilio Bó (guitarra), Luciano Ouviña (guitarra, Sexteto Radio Cultura).

Durante esta transmisión el capitán aviador Sr. Eduardo Olivero conversará sobre temas de aviación.

1. M. Costa: Pequeña serenata (Sexteto Radio Cultura).
2. Popper: Rapsodia húngara (violoncelo).
3. R. Brogi: Visione veneziana (medio soprano).
4. Ser: Los dos amigos (Bó y Ouviña).
5. Wagner - Wilhelmy: "Los maestros cantores" (violín).
6. Boletín de la Cruz Roja Argentina.
7. Massenet: Fantasía sobre motivos de "Manón".
8. Tschaikowski: Canción triste (violoncelo).
9. Aguado: Rondó en re (por Bó).
10. Tosti: Dopo (medio soprano).
11. R. Korsakow-Kreisler: Canción hindú (violín).
12. Schumann: Noche estrellada (Sexteto Radio Cultura).
13. Saint-Saens: Allegro appasionato (violoncelo).
14. Pérez Freire: Partí (medio soprano).
15. Manjón: Recuerdos de mi país (Ouviña).
16. J. Svendsen: Romanza (violín).
17. Regondy: Capricho (por Bó).
18. Grieg: Danza de Anitra (S. R. C.).

A las 22: Hora oficial

Instrucción Pública

INSTITUTO LIBRE DE SEGUNDA ENSEÑANZA

Ha quedado abierta en este establecimiento la inscripción para el curso preparatorio para ingresar a la Facultad de Medicina.

NOMBRAMIENTOS

El Ministerio de Instrucción Pública ha hecho los siguientes nombramientos:

Director de la escuela de Artes y Oficios de Posadas, con clase anexa, al mecánico don Martín Chaine Olivieri; secretario de la misma, a don Juan de Dios Olivieri.

Director de la Escuela Normal de Chascomús, doctor Cesáreo Ocampo.

Profesores para la Escuela Normal de Dolores, la señorita Teodolina Lotero y los señores Moisés Moron y Cesáreo Gatti.

Maestro en la colonia de menores de Marcos Paz, señor José Calabresi.

TAQUIGRAFIA

Bajo la dirección del señor Francisco García Beltrán y auspiciado por el Círculo de la Reusape inaugurará mañana, en el local de la calle Florida 637 el curso anual de taquigrafía, sistema Pitman.

LECTURA Y DECLAMACION

El conocido escritor don Enrique García Velloso inauguró esta mañana a las once horas en la Escuela Normal de Profesoras No. 1, Presidente Roque Saenz Peña, un curso de lectura razonada y arte de la declamación.

Francisco Moisano

COMISIONES Y REPRESENTACIONES

COMPRA VENTA DE PROPIEDADES

Escritorio: SAN MARTIN 2379

Unión Teléf. 692

MAR DEL PLATA

"La Epoca en Mar del Plata"

La Agencia de LA EPOCA en Mar del Plata, ha quedado instalada provisoriamente en la calle San Martín 2379, donde se reciben suscripciones y avisos.

Durante la temporada mantendremos el servicio completo de información mundial, colocando telegramas en los pizarrones de la Rambla y del Club Pueyrredón.

Estudio Fotográfico: F. BIXIO y Cía

TRABAJOS ESMERADOS Y MODERNOS

ARTE EN LOS RETRATOS DE NOVIOS Y NIÑOS

Bdo. de Irigoyen 185 — Bs. Aires — U. T. 1372, Rivad.

ANEXO MAR DEL PLATA — RAMBLA BRISTOL 133, U. T. 1173

Novios!..

¿Queréis que vuestra casita esté amueblada con elegancia?

¿Que los precios de vuestros muebles resulten económicos?

En nuestros salones de venta encontraréis lo mejor y más variado surtido.

A. TORRE & Cía.

CASA DE CONFIANZA

GRAN Peletería Lublin

Recomendamos las pieles de esta acreditada casa para la próxima temporada.

Surtido completo y variado en tapados, capas, ultimos modelos.

En exibición y como

Oferta única

y reclame vendo una regia salida de Marthas Zibelina de Rusia en $ 15.000, unica en Buenos Aires.

Exclusividad de modelos

Exposición y Ventas:

Carlos Pellegrini 525

U. T. 3704, Rivadavia 37

CHINATO GARDA

es el mejor

TEATROS Y CINEMATOGRAFOS

Se estrenó con gran éxito "Esclavitud", de López Pinillos

En la función de anoche en el Avenida, el gran actor Borrás obtuvo un triunfo tan ruidoso como merecido en el rol de Pedro Gorantes del drama en tres actos "Esclavitud", original del malogrado dramaturgo y periodista José López Pinillos (Parmeno), que se estrenaba en esta ocasión entre nosotros.

Una obra bella, por la fidelidad de sus escenas y la excelencia de su factura literaria, impresionante por la emoción que fluye de sus momentos dramáticos fielmente sorprendidos, presentada además con gran eficacia en su interpretación, sobre todo en lo que respecta al papel de su personaje protagónico, "Esclavitud" produjo en el crecido público que ocupaba en su totalidad las aposentadurías del nombrado teatro, una profunda sensación de placer estético que se tradujo muy luego en las reiteradas ovaciones con que se premió al autor en el recuerdo y en su presencia a Borrás, a éste por la creación estupenda que con razón se consigna como una de las más notables de las que lleva realizadas en su larga y brillatne carrera artística, el gran intérprete hispano.

Hoy se repite el hermoso drama de Parmeno.

"Maternidad" en el Smart

Este intenso drama de Bracco, con cuya versión española de Cataldo Marcial tan ruidosos triunfos ha obtenido Blanca Podestá con su emocionante rol de Claudia, será representada en la vermouth de hoy en el nombrado teatro por el elenco de la aplaudida actriz.

Por la noche se hará una vez más "Alma desnuda".

¡Yo soy así! se dará a conocer mañana en el Maipo

La nueva indisposición de la Dealessi, de la que nos ocupamos en otro lugar de esta página ha venido a modificar en cierto modo el plan de estrenos en el Maipo. Por tal motivo la pieza cómica en dos actos de Eliseo Gutiérrez titulada "¡Yo soy así!" y que los elementos de Morganti tenían en ensayo últimamente, se dará a conocer mañana posiblemente en la sección vermouth.

Gutiérrez, que actualmente es primer galán en la compañía Quiroga ya ha demostrado en otras ocasiones que sabe realizar con relativa buena suerte sus incursiones por los campos de la comediografía. Se espera que esta vez le acompañe suerte parecida.

Las vespertinas de hoy

Como hasta ahora los teatros que cultivan el género grande, harán en la tarde de hoy, obras que en temporadas pasadas fueron de éxito.

He aquí los teatros que ofrecerán funciones vespertinas:

Cervantes. — Ricardo Calvo, el gran actor español hará en matinée de abono "El nido ajeno", de Benavente.

Smart. — Como lo veníamos anunciando, Blanca Podestá, que con mucha fortuna actúa en la sala de referencia "reprisará" "Maternidad", intenso drama de Bracco y con el que la citada artista obtuvo uno de los más sonados éxitos de su carrera artística.

Marconi. — "El puñal de los troveros" de Belisario Roldán es la obra elegida para ponerse en escena esta tarde en el Marconi.

Sus escenas hermosas, su diálogo limpio, y sus personajes interpretados por un elenco homogéneo, sin duda alguna gustarán al público que asista hoy a la representación de referencia.

Odeón. — "La grieta", de Pico y Bengoa, que está constituyendo un éxito artístico para Camila Quiroga, irá hoy en matinée.

Liceo. — "Los dos polos", de O. P. Sargenti, pochade que como se recordará fué estrenada el año pasado por Parravicini, es la pieza que Luis Arata, el afortunado creador de Beppo, pondrá en escena esta tarde en el Liceo.

El segundo estreno de Casaux

Ha quedado definitivamente resuelto que mañana suba a escena en el Nuevo la comedia de Novión "Airiños de miña terra" comedia en 3 actos de Alberto Novión, en la que el gran intérprete nombrado en el encabezamiento tendrá a su cargo un rol de gallego, tipo que hasta ahora creemos no ha abordado el creador de Herr. Müller.

"Alma desnuda"

La afortunada producción dramática de Rodríguez Acasuso cuyo título va en el encabezamiento, y que fuera la que se aplaudiera en la noche del debut de Blanca Podestá en el Smart, llega hoy en ese teatro a las 25 representaciones consecutivas.

El triunfo de la homogénea compañía es como se ve, muy sólido. Cuando casi todas las demás compañías de comedia grande han debido modificar ya su cartel del debut, la de la popular actriz nombrada desarrolla su temporada con toda fortuna. "Alma desnuda" ha de figurar aún muchas veces en el cartel del Smart.

"La dote"

Angelina Pagano, la distinguida actriz que en el Marconi está realizando una buena temporada, tanto desde el punto de vista económico como artístico, anuncia para la acostumbrada vermouth del sábado una de las mejores comedias del repertorio nacional: "La dote", de Alfredo Duhau, autor que pertenece a la falange de autores que un día estuvo integrada por Roldán, Iglesias Paz y otros, y que ante el avance devastador de cierta clase de teatro, abandonó las tareas escénicas.

No hay duda que en la versión del sábado a cargo del elenco de Angelina Pagano, se revivirá uno de los mejores éxitos de nuestra escena; a lo que contribuirá también la buena interpretación de que será objeto.

El cartel nocturno estará constituído por "Rosa Roja" de Juan Villalba.

La De Alessi enferma

Nuevamente ha sufrido un ataque de afonía la popular actriz del Maipo, y esta vez por severa prescripción médica deberá abandonar la escena durante una quincena por lo menos, pues de lo contrario el mal renacerá con intermitencias y con graves consecuencias. Teniendo en cuenta esto, ha resuelto abandonar sus actividades por el plazo arriba mencionado, el inmediato efecto de ese retiro ha sido la supresión de las representaciones de "Ya cayó el chivo en el lazo" pieza que se perfilaba como uno de los más sólidos éxitos de la temporada y que será repuesta en cuanto reaparezca la De Alessi.

En "El dueño del mundo" su papel será hecho por Angeles Mesa que en ocasión similar lo hizo con bastante justeza, y el de "La machona" que reemplaza a "Ya cayó el chivo en el lazo" estaría a cargo de Enriqueta Mesa.

En el Cervantes

Hoy, el gran actor español Ricardo Calvo, ofrecerá la tercera matinée de abono poniendo en escena la comedia de Benavente, "El nido ajeno" que ayer fuera hecha con tanta corrección por el citado actor.

En la función nocturna subirá a escena el drama en tres actos y en verso de don José Feliú y Codina titulada "La dolores" que puede colocarse entre las buenas obras hispanas, y en él, Ricardo Calvo, tendrá ocasión de lucir una vez más sus cualidades sobresalientes en grado superlativo de recitador.

"La dolores" que como decimos consta de tres actos irá con el reparto que sigue:

Dolores, Amparo Martí; Gaspara, Encarnación Lara; Lázaro, Ricardo Calvo; Melchor, Guillermo Marín; Rojas, Emilio Portes; Patricio, Antonio Salom; Celemín, Antonio Estevez; Justo, Francisco Martí; Mozo, Emilio Menéndez.

En el Marconi se estrena hoy "Rosa Roja,,

Angelina Pagano y Alfredo Lliri en la escena final de "Rosa Roja", de Juan Villalba, que se estrenará en la función de esta noche

Angelina Pagano la actriz que en el Marconi está realizando una temporada altamente artística, aceptó no hace mucho una producción de un novicio de las lides teatrales, con promesa de ponerla en ensayo y estrenarla cuanto antes. En efecto. Los programas de hoy anuncian el estreno de "Rosa Roja" de Juan Villalba, que es la pieza en cuestión.

Según informes que se nos adelantan y que hemos podido comprobar, la obra de Villalba tiene los suficientes méritos literarios y teatrales como para figurar durante mucho tiempo en el cartel. La impresión optimista que ha causado en su lectura perdura y con más intensidad aún.

En el Marconi se espera obtener un éxito de ley.

El personaje a cargo de Angelina Pagano es una verdadera creación.

El reparto de "Rosa Roja" que consta de tres actos es el que sigue:

Raquel, señora Angelina Pagano; Josefina, señora Lucía Barausse; Susana, señora Obdulia Bouza; Doña María, señora María Danesi; Mercedes, señorita Elsa Monti; Judith, señorita Nora Montalvan; Ricardo, señor Alfredo Lliri; Leonardo, señor Mario Danesi. Nepoleón, señor Juan Arrieta; Angel, señor Emilio Lazzari; José, señor Manuel González.

La acción se desarrolla en Buenos Aires, en la época actual.

En la Opera

En muy buen tren se repiten noche a noche las representaciones de la opereta "Una notte di danze" en el teatro de la Opera.

El público ha ido entrando sin dificultad con los bonitos trozos de Strauss y con la esmerada interpretación que le da la compañía de Clara Weiss, y esta es la hora en que "Frasquita" de Lehar, que es la opereta que se pensaba estrenar en estos días ha de tener que esperar esa oportunidad unos días más aún.

Se estrenó ayer con éxito "El derecho de amar"

Juan Marshall es un joven ingeniero, que en el deseo de aprovechar la energía poderosa de las aguas de un valle, para fuerza motriz de grandes fábricas, se ha trasladado a una de las cuencas de las montañas de Alabama. En este sitio, los pobladores, aislados en absoluto de toda civilización, viven en una perfecta anarquía primitiva, sin títulos de propiedad alguna y sin más ley que la del más fuerte.

El caudillo de aquellas gentes semisalvajes es Tomás Williams, hombre rudo y brutal, que mantiene acobardados a sus vecinos y dominado todo el valle con su capricho y su fuerza. La maestrita de aquella aldea es María Isabel Drew, cuyo padre murió linchado por los pobladores, acusado de cierta delación que les perjudicaba.

De María Isabel está enamorado Benito Davis, joven minero, que a pesar de su rudeza de carácter, posee un corazón noble, sensible a toda generosidad.

Cuando llega al valle Juan Marshall, sus propósitos de adquirir los terrenos para la construcción del dique llenan de inquietud a los desconfiados pobladores; y pronto se arma contra él una verdadera atmósfera de odios y de recelos. La única, sin embargo, que simpatiza con el ingeniero y con sus planes, es María Isabel, cuya adhesión al joven aumenta el rencor de Davis.

Innumerables incidencias de carácter dramático a la vez que de pintoresco interés, describen la lucha sostenida por Marshall contra aquella clase de gente en la realización de sus progresistas propósitos.

Hasta que un día, el joven ingeniero descubre que el verdadero autor de la denuncia, por la cual fué linchado el padre de María Isabel, era un minero llamado Sebastián Taggin, único individuo en el valle que posee títulos de propiedad de sus tierras y sin cuya voluntad y cesión es imposible realizar el proyecto emprendido.

Marshall concluye por obligar a Taggin, descubriéndole el delito que pesa sobre su conciencia, a vender sus tierras; y esto subleva a los mineros que resuelven, como último expediente, linchar a Marshall para concluir con sus gestiones.

La lucha entre los mineros y el ingeniero se produce sanguinaria y brutal; y de ella resulta muerto Benito Davis, que en la nobleza de su carácter salió en defensa de Marshall nada más que por gratitud a las atenciones que aquél había ofrecido a María Isabel. Los peones de Marshall llegan a tiempo para librarlo de una muerte segura y para arrestar al bandido Williams, mientras la maestra y el ingeniero unen sus esperanzas y sus corazones en un mismo ideal de progreso y de felicidad.

Película descriptiva del rudo ambiente de las montañas, ha sido realizada por la productora Zenith Pictures con insuperable maestría, siendo sus intérpretes los aplaudidos artistas E. K. Lincoln, Helen Ferguson, Winter Hall, Gertrude Norman, Tom Santchi, Rob. Milash, George Seigamn, Coy Watson, Mila Davenport, F. B. Phillips, Leonard Chapmann y Tully Marshall.

Leo Fall al Cervantes

Don Fernando Díaz de Mendoza, el celebrado actor hispano, actual director de la temporada a desarrollarse en el Cervantes, ha comunicado cablegráficamente que el 15 del corriente se embarcará en Génova a bordo del "Re Vittorio" la compañía vienesa de opereta que dirige el eminente compositor Leo Fall. Por lo tanto, la llegada del mencionado elenco se espera en nuestro puerto para el 5 de mayo, calculándose que el debut en el Cervantes se realice el 10 de ese mismo mes.

El maestro nombrado se halla dedicado desde hace algunas semanas en Viena a la preparación y ensayos de las novedades operetísticas que ha de ofrecer en su actuación entre nosotros.

En el Buenos Aires se estrena mañana

Muiño-Alippi han resuelto modificar el cartel que han venido defendiendo con mucho éxito hasta ahora, estrenando una nueva pieza, titulada "La familia de don Giacomin" de Alberto Novión, el afortunado autor de "En un burro, tres baturros", y que también tiene en el Nuevo un estreno en puerta.

La empresa confía mucho en esta producción del conocido sainetero y en la que Muiño tendrá a su cargo un papel de criollo.

Completará el cartel la revista "París que llega" que con las de hoy alcanza a las 67 representaciones consecutivas.

Debut y estreno en el Victoria

Tres importantes novedades habrá hoy en el Victoria, teatro que desde que hiciera en él su debut la compañía del ilustre maestro Vives, se ha visto concurridísimo.

En sección vermouth inaugural hará su debut en el rol de Pepe del juguete cómico de Vivas y Gutiérrez, "¡Pa qué le viá usté hablá!", el otro tenor cómico de dicha compañía. A continuación se estrenará "La canción del olvido", zarzuela en un acto y cuatro cuadros, en prosa y verso, de Federico Romero, Fernández Shaw y el maestro José Serrano. En esta pieza se presentará ante nuestro público el barítono Fortunio Bonanora.

En la velada irá una vez más "Doña Francisquita".

"El burlador de Medina" irá hoy en vermouth

"El burlador de Medina", la notable pieza cómica que en el Mayo dieron a conocer Sanjuán-Anglada, se ha afirmado de tal modo en la nocturna, que noche a noche agota las localidades; en vista de eso, la empresa ha resuelto hacerla hoy en vermouth, con la seguidad que el suceso cómico se repetirá.

Sabido es que en esta pieza de autores alemanes, Sanjuán tiene a su cargo un personaje en el que hace una de sus mejores creaciones.

El cartel nocturno estará integrado por la misma obra, haciéndose en primera sencilla "Los conejos", bella comedia de Vital Aza, que el público aplaude con cariño.

Florida

En esta elegante salita de la Galería Güemes, el éxito sonríe desde que comenzó la temporada. Todos los números de varietés han gustado, y, algunos de ellos han debido prolongar la actuación, como las buenas bailarinas Theda y Vera Mayeransky cuyas evoluciones coreográficas gustan más cada día. Entre los números incorporados últimamente, se destaca Nelly Flor "vedette" parisina, que lleva conquistados buenos y merecidos aplausos desde su actuación del año pasado en el mismo escenario.

Les Omero y la princesa rusa Salomé, completan el programa, que, como puede verse es bastante completo.

La empresa anuncia para dentro de poco interesantes números de novedades y con los que piensa aumentar el interés del público.

De la Sociedad Italiana de Conciertos

El jueves 17 del corriente, tendrá lugar en el Salón Augusteo el primer concierto del año de la serie siempre selecta que acostumbra a ofrecer la Sociedad Italiana de Conciertos. En esta primera audición se hará música sagrada de Emilio de Caralicri (1550-1602), de Pergolesi (1710-1739), de Verdi y de Rossini.

La ejecución de las obras estará a cargo de Adelina Agostinelli y Blanca Besalú, las apreciadas sopranos y de los aplaudidos cantantes Pedro Tabanelli y Alberto Gómez. Además tendrán intervención, el coro y la orquesta de la Sociedad A. Ponchielli.

Cinematografía

Estreno de la casa "Max Glusksmann"

Esta importante alquiladora que nos dió a conocer ayer una excelente película titulada "El derecho del más fuerte", que interpretan los conocidos artstias Elmo K. Lincoln, Helén Ferguson, Winter Hall, Tom Santschi y Tully Marshall, nos dará a conocer en el transcurso de la presente semana estas otras dos: "El valor de la belleza", una comedia dramática producida por la Paramount, en la que intervienen artistas como Marion Davies, Forrest Stanley y otros. Es una excelente película recientemente salida de los estudios de esta importante productora y que sin duda ha de agradar al espectador por su entretenido asunto; "La mujer triunfa" es otra de las producciones más importantes de la temporada que se inicia. Esta ha sido filmada por "The first National Circuit", y para apreciar la bondad de ella nos bastará con citar a Katherine Mac Donald, Bryant Washbunr, Mitchell Lewis, Frances Mac Donald y June Elvidge, que son, como decimos, garantía suficiente de buena calidad.

Viernes 4. — "El valor de la belleza". Sello: "Paramount". Intérpretes: Marion Davies, Hallan Cooley June Eldvidge, Forrest Stanley, Truly, Shattuck, Aileen Manny.

Sábado 5. — "La mujer triunfa". Sello: "First National Circuit". Intérpretes. Katherine Mac Donald, Briant Wasburn, Mitchel Lewis, Frances Mac Donald, Clarisse Selwynne, June Eldvidge, Doris Karloff.

V. V.

"LA EPOCA"

CINEMATOGRAFOS

GRAND SPLENDID THEATRE — Santa Fe 1860. — Hoy, a las 16: Un film de Carlitos; a las 16.30: La casa del talento; a las 17.30: Un reportaje de perla. Náufragos. El palacio de novedades; a las 18.30 y 23: El valor de la belleza; a las 21: A través del Continente; a las 22: La casa del talento y El palacio de novedades.

PALACE THEATRE — Corrientes 757. — Hoy, a las 15.30 y 21: Vistas naturales. Pathé Journal y Cómicas; a las 16.20 y 22: La cas del talento y El palacio de novedades; a las 17.30: El derecho del más fuerte; a las 18.30 y 23: El valor de la belleza.

CAPITOL THEATRE — Santa Fe 1848. — Mañana reapertura, con tres notables estrenos.

SELECT. — Suipacha 482. — Hoy, a las 16 y a las 21: Cómicas. El hombre taciturno, La escuela de las garconnes, El huésped inesperado.

EMPIRE THEATRE — Corrientes y Maipú. — Hoy, a las 18.30 y a las 22.10: gran éxito de la estrella de varietés Isabelita Ruiz y la princesa rusa Eugenia Andrewa. — A las 22: El templo de Venus. A las 16.20: No me quieres más; a las 17.20: Amor y dinero; a las 18.30: La hermosa jugadora; a las 21.20: La hermosa jugadora.

SAN MARTIN — Esmeralda 265. — Hoy, de 15 a 17: Cómicas dedicadas a los niños; a las 17 y 22: Las bellezas de la naturaleza; a las 17.40 y 21: La hora peligrosa; a las 18.30 y 23.20: El rayo; a las 23: la orquesta interpretará la sinfonía de Tannhauser, de Wagner.

CRYSTAL PALACE — Corrientes 1550. — Hoy: El templo de Venus, Rojas tinieblas, La vorágine.

REAL CINE — Esmeralda 425. — Hoy, a las 20.50: Scott, el taciturno; a las 16.40 y 21.40: Cómicas; a las 17.20 y 23.20: Así son ellas; a las 18.20 y 22 y 25: El rey de la velocidad.

SELECT LAVALLE — Lavalle 921. — Hoy: El templo de Venus, Así son ellas, Scott, el taciturno y sección cómica.

GENERAL BELGRANO — Cabildo 2165. — Hoy, a las 16 y a las 16.30: Cómicas; a las 17.30 y 21: El conspicuo ciudadano; a las 18.30 y 23: Cuando pica la palma de la mano.

ELECTRIC PALACE — Lavalle 836. — Hoy: Scott, el taciturno, El caballero gitano, El rey de la velocidad.

TEATRO PRINCESA — Suipacha 460. — Hoy en cine continuado desde las 11: Carlitos cambalachero, El gemelo del diablo, Chupitegui seco, La vuelta al nido.

GAUMONT THEATRE. — Rivadavia 1635. — Hoy, a las 16: La agonía de un pato; a las 16.20 y 21: Agapito cazador, El papá de su novia; a las 17.20: El rayo; a las 18.20 y 22: El diario de satanás.

SOLEIL PALACE — Corrientes 3150. — Hoy: gran éxito del ventrílocuo Plaussy y dúos cómicos Wais-Morales. — Tinta y plomo, La estirpe errante, Su misterioso amor, Caída de las nubes.

PETIT SPLENDID — Libertad 976. — Hoy: El templo de Venus, Esposas de nombre solamente.

SELECT BUEN ORDEN — Bernardo de Irigoyen 1521. — Hoy, tarde y noche: La encubridora, La ley en el arroyo del Rey, Tres veces viuda, Pies fríos, cabeza caliente.

CINE CATALUÑA — Corrientes 2046-52. — Hoy: La ley en el arroyo del Rey, El encanto de Nueva York.

CINE ELITE — Cabildo 3241. — Hoy: Sesenta grados bajo cero, Héroes y esposos.

THE AMERICAN PALACE — Córdoba y Callao. — Hoy, a las 22: Italia victoriosa. Movilización de Italia durante y después de la gran guerra.

IMPERIAL CINE — Cangallo 771. — Hoy: Sahara, De profundis, Sombras de la ley.

MIGNON PALACE — Juramento 2483. — Hoy: Donde el Norte empieza, El clown, Velas rotas.

CINE BOLIVAR — Bolivar 1032. — Hoy: Variado y selecto programa.

ESLAVA — Suipacha 686. — U. T. Libertad 0539. — Espectáculos altamente morales y especiales para familias.

CINE COLON DE FLORES — Nazca 123. — Diariamente estrenos. Variado y selecto programa cinematográfico.

CINE MODERNO — Hoy, tarde y noche: Variado programa, todos los días estrenos.

Teatro Victoria - Empresa: Francisco Delgado

Compañía Española Amadeo Vives

Hoy Jueves 3 de Abril

A LAS 17 y 3/4

Inauguración de las secciones vermouth

Dos estrenos — Dos debuts

ESTRENO

¡Pa que le viá usté hablá!...

Debut del tenor cómico Manuel Hernandez

ESTRENO SENSACIONAL

LA CANCION DEL OLVIDO

Debut del barítono Fortunio Bonanova

TODAS LAS NOCHES — EL EXITO DE LOS EXITOS

Doña Francisquita

ESPECTACULOS PUBLICOS

TEATROS

COLON — Temporada oficial 1924. — Maestros directores: G. Marinuzzi, E. W. Korngold, E. Cooper, V. Bellezza, A. Toni y G. Santini Figurando en el elenco Gilda Dalla Rizza, Nina Koshetz, María Zamboni, Estefanía Dandolo, Gabriela Besanzoni, Eugenia Jabovich, Luisa Bertana, Ana Gramegna, Miguel Fleta, Julio Crimi, Luis Mingheiti, Segismundo Zelevsky, José Segura Tallien, Victor Damiani, Julio Cirino, Kapiton Zaprojetz, Paul Payan, Miguel Fiore, Gino Devecchi, Attilio Muzio y otros elementos de valía.

Queda abierto el abono a 30 funciones nocturnas y a 10 matinées de domingos y días festivos.

Inauguración de la temporada, el 17 de mayo. Segundo espectáculo, Gran compañía de bailes rusos Pavley-Oukrainsky.

ODEON — Compañía argentina Camila Quiroga. — Hoy, a las 16.30 y a las 21.15: La Grieta.

COLISEO — Temporada lírica italiana. Maestro director, Arturo De Angelis. — Hoy, a las 21: Il Segreto di Susnana, Pagliacci.

CERVANTES — Compañía oficial del Teatro Español de Madrid. Teatro clásico, romántico y contemporáneo, comedias de magia. — Hoy, a las 16: El Nido Ajeno. A las 21.15: La Dolores.

MARCONI — Compañía argentina de dramas y comedias Angelina Pagano. — Hoy, a las 17.30: El Puñal de los Troveros. A las 21.30, estreno: Rosa Roja.

SMART — Corrientes 1283. — Compañía argentina Blanca Podestá. — Hoy, a las 18: Maternidad. A las 21.15: Un Aviso Original, El Alma Desnuda.

OPERA — Corrientes 860. — Empresa Lombart y Cía. — Gran compañía italiana de operetas de Clara Weis. — Hoy, a las 21: Una notte di Danza.

NUEVO — Corrientes 1530. — Compañía argentina de comedias Roberto Casaux. — Hoy, a las 21.15: ¡No quiero casarme!; La casa de Don Patricio.

ARGENTINO — Compañía cómica argentina Florencio Parravicini. — Hoy, a las 21.15: Por un Tubo, ...ni Deuda Que no se Pague.

VICTORIA — Compañía española de zarzuelas. Dirección: Amadeo Vives. — Hoy, a las 17.30: ¡Pa Que le Viá Usté Habla...!, estreno: La Canción del Olvido. A las 21.15: Doña Francisquita.

AVENIDA — Gran compañía dramática española Enrique Borrás. — Hoy, a las 17.30: El Cardenal. A las 21.30: Esclavitud.

NACIONAL — Corrientes 960. — Compañía de sainetes, comedias y dramas. Director: P. E. Carzavallo. — Hoy, a las 18, a las 21 y a las 23.15: El Botonazo. A las 22.15: La Cruz de Palo.

APOLO — Compañía nacional de comedias y sainetes Leopoldo Simari. — Hoy, a las 18.30 y a las 22.15: El triunfo del Noy Pepet. A las 21 y 23.15: Antonio mío...

SARMIENTO — Compañía de sainetes y comedias César Raitl. — Hoy, a las 18.15, a las 21 y a las 23: Esto lo Arreglo Yo... A las 22: Fascismo Casero.

PORTEÑO — Corrientes 846. — Compañía nacional de revistas y piezas de gran espectáculo Dirección M. Romero. — Hoy, a las 18.15, a las 21 y a las 23.15: ¡Aprovechen la bolada! A las 22.15: ¡No arrebaten que hay pa Todos!

MAIPO — Esmeralda 443. — Compañía Dealessi-Morganti. — Hoy, a las 18.15, a las 21 y a las 23.15: El Dueño del Mundo. A las 22.15: La Machona.

LICEO — Rivadavia esq. Paraná. — Compañía argentina Luis Arata. — Hoy, a las 17.30: Los Dos Polos. A las 21.15: El Santo Milagroso, Nciatri Zeneixi Semmo Cosci (Los genoveses somos así).

BUENOS AIRES — Compañía de comedias, sainetes y revistas Muiño-Alippi. — Hoy, a las 18.15, a las 21 y a las 23.15: París Que Llega. A las 22.15: Pepita de Oro.

COMEDIA — Compañía española de revistas, comedias y zarzuelas. — Hoy, a las 18 y a las 23: Las Vírgenes Eternas. A las 21: La Gran Vía. A las 22: Es Mucho Madrid.

MAYO — Compañía cómica española Julio Sanjuán. — Hoy, a las 18: El Burlador de Medina. A las 21.15: Los Conejos. A las 22.15: El Burlador de Medina.

IDEAL — Paraná 426. — Compañía nacional de revistas, comedias y sainetes Felipe Panigazzi. Próximamente debut.

TEATRO DE VERANO. — Compañía italiana Nunziata. — Hoy, a las 18: Il Marito e l'Amante. A las 21: Cuore Nostro y Varietés.

BELISARIO ROLDAN. — Compañía nacional de sainetes y revistas. Hoy, a las 18.15: La Leyenda del Monje. A las 21: El Tambor de Granaderos, La Duquesa del Bal Tabarín.

CIRCOS Y VARIEDADES

CASINO — Maipú 336. — Gran music-hall. — Hoy, a las 16: Gran matinée familiar. A las 21: Exito de Tombolo y Tombolina, duetistas; Yost and Clady, modeladores; Sissy San-Santafe y su excéntrico, parodistas; Hanvarr y Lee, malabaristas y toda la compañía de novedades.

PARQUE JAPONES — L. N. Alem y Callao. — Temporada de invierno: función los sábados de noche, domingos y feriados. Teatro Romano y otras atracciones.

FLORIDA. — Galería Guemes. — Hoy gran éxito de los nuevos artistas.

PISCINA LAS ROSAS — Avenida Alvear y Bustamante. — Gran pileta para señoras y caballeros. Abierta todos los días de mañana y de tarde. Entrada con baño y ropa, 1 $. Domingos, sábados y feriados: de mañana, 1 $; de tarde, 1.50.

"Aquellos que Dios unió...." es la primera producción "Vitagraph" de este año

Tal es el título de primera producción lanzada por la "Vitagraph" en el corriente año

La vieja marca "The Vitagraph Film Company of América", que siempre se ha destacado de entre las mejores, ha querido iniciar este año con el estreno de una de sus últimas y mejores películas.

"Aquellos que Dios unió...", es la que nos ocupa. Su título se debe a un pasaje bíblico de San Mateo que dice: "... aquellos que Dios unió... que no los separe el hombre". No por esto es un film bíblico, no; sino que, basándose en ello, pintase en la cinta a la mujer moderna ante la plaga de divorcios que estremece a todas las clases.

Entre los títulos interiores de la cinta que más se destacan, hay dos que rezan así: "El marido divorciado dijo: Tú eres mi mujer. No eres de él. Nunca podrás ser de él. Tú eres mía. Yo soy tuyo. Por mandato de Dios, no robra de la naturaleza, porque lo exige el sagrado amor; tú eres mi esposa.

La divorciada casada de nuevo dijo: "¿Qué es el divorcio? El despedazamiento de carne de la carne y hueso de los huesos. Yo no soy de Carlos. Si es que soy la esposa del primero, soy una adúltera con el segundo".

A juzgar por estos dos títulos, la película debe ser realmente notable. Esperemos, pues, a confirmar nuestras suposiciones.

La dirección estuvo a cargo de J. Stuart Blackton y sus principales intérpretes son Pauline Frederick y Lou Tellegen, dos artistas que se han divorciado por lo menos cuatro veces cada uno.

FERRO CARRIL OESTE BUENOS AIRES — ONCE SETIEMBRE

PEREGRINOS A LUJAN

El Ferrocarril Oeste correrá el domingo próximo un tren especial de peregrinos a Luján (Estación Basílica) que partirá de Once a las 6.50 horas y regresará de Basílica a las 16.25 horas, sin parada, tanto a la ida como a la vuelta, en ninguna estación intermedia. Para este tren se expenderán boletos de ida y vuelta, válidos para regresar en el día en el mismo tren, a la tarifa reducida de $ 2.00 para adultos y $ 1.00 para niños menores de doce (12) años de edad.

Para mayores datos ocurrir a los Jefes de Estación o al

DEPARTAMENTO COMERCIAL

del F. C. Oeste Buenos Aires

ESTACION ONCE

CARRERAS DE CABALLOS

Hipódromo Argentino

LA REUNION DEL DOMINGO

BREVES COMENTARIOS

Con la base del clásico "Perú", handicap que se disputará sobre una milla, tendrá lugar la reunión del domingo próximo en el hipódromo Argentino. Y como el programa es abundante en inscripciones y algunas de las pruebas cuentan con regulares elementos, no hay duda de que la concurrencia que acuda a presenciarla será numerosa, como ya es de rigor en nuestro primer hipódromo.

Dará principio la fiesta con una prueba para caballos de 3 y 4 años, a los que se adjudica el peso de acuerdo con los de papel moneda nacional que han aportado a sus respectivas écuries.

Como este premio es una especie de clásico Comparación (dentro de la categoría de los anotados, naturalmente) las preferencias están por los de 3 años por dos razones: una porque son los más y otra porque Cafard, que es el que sobresale del lote, ni siquiera, a pesar de ser hijo de Cyllene es la sombra de Saint Emilion.

La pareja formado por Trebolar y Chelforó será la favorita y cualquiera de ellos puede resultar el ganador, pero no por eso hay que considerarlos imbatibles.

¿Los enemigos? Varios: Espiga, Hablantín, Cafard y The Blind parecen ser los más temibles, especialmente la primera que ha progresado, que se tiene por una yegua de clase y que cuenta con una corrida como para que cobren sus partidarios.

El lance es Chañaral.

Se señala la carrera de potrancas perdedoras de esta reunión por un detalle; excepto una, Mi Pasión, todas son conocidas de los aficionados y ninguna, por ahora, de las que parecen dispuestas a destacarse en el futuro.

Encrucijada será, probablemente la favorita de la mayoría y dada su brillante preparación puede salir airosa del encuentro.

Ocarapé sólo ha corrido una vez, y nada hizo, pero ahora puede hacer algo y volver a quedar bien con sus partidarios.

Manota y Esquiva defenderán sus colores en forma aceptable, como acostumbran a hacerlo los pupilos del entraineur N. Moreno.

Miss Rose, que corre una enormidad, completa el lote de las que pueden ganar esta carrera.

El sport es Ricura.

En la carrera de potrillos harán su debut varios que vienen rodeados de un prestigio que tal vez luego resulte exagerado.

Bendigo es un hijo de Picacero que está bien preparado y del que se espera una performance de acuerdo con sus ejercicios y con la confianza que inspira a su compositor.

Selim es un defensor del stud Ayacucho y, según rumores, nada menos que... el sucesor de Mameluke. ¿No será mucho?

Pidriman II es otro que tiene buenos trabajos y si resulta tan ligero como Farolera II, aquella famosa pupila del Montiel, los tendrá apurados.

Gui, Frangollo, All Stael y Mountaineer son también buenos candidatos.

Laberinto puede repetir el plato de su compañero de caballeriza (El Martillo), aunque luzca otros colores.

Por la escala de peso en que han de encontrarse, resulta difícil dar con la ganadora de la cuarta carrera.

Juventas es siempre enemigo por mucho plomo que tenga que cargar.

Malvaloca demuestra tales progresos que esperan verla cruzar el disco en ganancia nuevamente.

Merry Star. Hablilla, Doña Chela y Timba en una prueba de esta naturaleza son siempre rivales dignas de tenerse en cuenta.

Brasileña o Tin Tan son los lances que pueden producirse.

El clásico Perú ya lo hemos comentado y sólo agregaremos algunos datos para que se conozca el estado de los presuntos favoritos.

Cartucho ha continuado sin novedad y se espera con razón que siga la serie.

Místico no decae y en su caballeriza esperan tranquilos el cotejo con sus rivales.

Tangage, Ordenanza, Solito y Barbijo han seguido su training sin decaer en su estado y es por eso que ha de ser el clásico Perú de los clásicos más interesantes de principios de la temporada.

La carrera de productos ganadores es difícil de pronosticar, a pesar de no ser más que cinco los anotados.

Las preferencias se han de dividir entre ellos porque no hay una línea que pueda servir para hacer un juicio de acuerdo a la lógica.

El Martillo es muy regular en todas sus presentaciones; Old Diamong salió de perdedor como un crack y Culpen y los otros dos no son enemigos despreciables.

Será cuestión de buena vista...

Tamarisco, que parece dispuesto a incorporarse a "los grandes clásicos" será el favorito en el handicap de 1.600 metros.

El hijo de Amsterdam corre mucho, cada día más, como puede verse, y no es de los que "se acnican" con pesos elevados.

Si Ciervo es presentado es sin duda, serio rival.

Nut Cracker, Murmullo, Solito (si no actúa en el clásico y Zeus son todos buenos candidatos.

El sport Marcelaino.

En la del desquite sólo quedarán cuatro competidores y de entre el reducido lote sobresale netamente Rey de Roma.

El hijo de Saint Wolf se considera muy superior a sus rivales y no creemos que Doria, su principal enemigo, pueda darle tres kilos de ventaja.

Tiene, pues, Rey de Roma, un compromiso muy favorable.

Cháchara hará su "rentree" en breve

En óptimas condiciones de preparación se encuentra esta hija de Let Fly, que será presentada nuevamente en público, en breve.

Son E. Orduna. Cháchara cubrió ayer, 70 metros a voluntad en 43".

Nombre disputará el handicap Brown

Este hijo de Molitor II, que ha estado disputando con gran éxito, carreras en el hipódromo de La Plata, ha sido traído a Palermo, y el domingo se le hará intervenir en el handicap de fondo, dónde puede tener una figuración descollante.

Dirigido por el peón. Normbre cubrió ayer 1000 metros al freno.

Mi Comadre se está colocando en buenas condiciones

La hija de Carlos XII, que debido a una dolencia se le suspendió el entrenamiento, ya radicalmente curada, ha reanudado sus ejercicios, y viene recuperando rápidamente su buena forma.

Con la monta de J. Canal, ayer fué trabajada al freno en 800 metros, marcando 50".

Murmullo dominó con gran facilidad a Solitaria en una corrida

El hijo de San Jorge que en su última presentación finalizó tercero de 14 de Julio y ¡Qué Peine! en un tiempo "record" disputará el domingo el handicap de la milla, donde lleva verdaderas probabilidades de salir airoso.

Murmulo dirigido por M. Di Biassi, fué corrido ayer a la par de Solitaria en 1600 metros, dominando con facilidad a ésta, aunque ambos al principio no fueron exigidos.

Old Diamond es un probable ganador el próximo domingo

Este representante del stud Los Cardales, que al hacer su debut se impuso al galope, intervendrá el domingo en el premio Surí, donde es muy probable que obtenga su segunda victoria.

Old Diamond, que cada día que pasa realiza mayores progresos, fué ejercitado ayer en 600 metros a la par de Your Star, marcando 35". El hijo de Diamond Jubilée era dirigido por R. Pelletier.

CUAL?

La pregunta tiene fácil contestación: "la casa más seria y menos exigente". En este caso nos permitimos insinuarle la conveniencia de solicitar a nosotros el

CREDITO

A 10 MESES

que Vd. desea obtener. Despachamos en pocas horas las solicitudes y somos liberales!

MURO y Cía

BME. MITRE ESQ. MAIPU

Zagala fué sometida a un ensayo en la milla

Viene colocándose rápidamente en condiciones de hacer su "rentrée" esta hija de San Vicente II.

Ayer dirigida por R. Pelletier fué corrida en la milla, marcando 1'42" y finalizando con grandes bríos.

Hereje es un potrillo muy veloz

Este pupilo del entraineur Telmo Míguez que al hacer su debut, finalizó segundo de Culpen, en cuanto vuelva a disputar una prueba de perdedores, con seguridad que obtendrá su primera victoria.

Heréje dirigido por J. Canal y a la par de Hijo Mío fué trabajado ayer en 700 metros, marcando 42" 3|5 del lado opuesto.

Atención anda bastante bien

Puede producir una buena performance en su próxima presentación este hijo de Diamond Jubilée, pues en privado se conduce inmejorablemente.

Atención dirigido por J. Riero cubrió ayer 700 metros en 41" 3|5 con buen final.

Stayer II, el bravo tordillo, ha reanudado sus ejercicios

Hemos tenido la oportunidad de ver ayer en las pistas al buen representante del stud 19 de Abril.

Stayer que probablemente reaparecerá en los 2000 metros del clásico Otoño, fué ensayado al freno en 700 metros dirigido por I. Leguisamo.

Poderosa y Puritano fueron trabajados en la partida

Estos dos pupilos de 2 años, al ciudado del entraineur F. Maschio, vienen siendo ejercitados con regularidad, a fin de que puedan encontrarse en breve en condiciones de hacer su debut.

Puritano que es un hijo de Larrea y Poca Plata y no el presunto crack uruguayo, dirigido por B. Gómez y apareado a Parsefona con Silveyra cubrieron 700 metros en 42" finalizando ambos, con excelente acción.

El Ebro se iniciará el próximo domingo

Dadas las grandes ligerezas que posee este hijo de Oquendo y Eureka que hará su debut el próximo domingo, no sería difícil que saliese airoso.

El Ebro que es considerado como un potrillo muy regular fué trabajado ayer de tarde por E. Orduna en 700 metros, marcando el buen tiempo de 41,, 1|5.

El Pulpo es un hijo de Larrea y Potatoe que se iniciará en breve

El entraineur F. Maschio viene preparando especialmente, para que pueda hacer su debut en breve, a este hijo de Larrea, que ya cuenta con ejercicios bastante satisfactorios en privado.

Dirigido por J. Silveyra y a la par de Paltoquet con B. Gómez, cubrió ayer 700 metros en 43" sin haber sido mayormente exigido.

La estadística al día

Jockeys

J. Garrido	14	carreras
R. Pelletier	11	"
E. Ruiz	11	"
M. Acosta	8	"
F. Arcuri	7	"
J. V. Lanatti	7	"
J. Vecino	7	"
I. Leguisamo	6	"
J. Canal	5	"
E. Orduna	5	"
J. Riero	5	"
E. Canessa	4	"
E. Lema	4	"
M. Altamiranda	3	"
A. Lallana	3	"
R. Peña	3	"

Cuidadores

Naciano Moreno	12	carreras
T. Míguez	7	"
B. Roncales	7	"
R. E. Rodríguez	6	"
D. Cardoso	5	"
I. Trescazes	5	"
P. Baquero	4	"
F. Lemos	4	"
J. E. Maver	4	"
V. Pérez	4	"
C. Almeyra	3	"
N. Berazategui	3	"
J. Insúa	3	"
G. Larrosa	3	"
S. Ruiz	3	"
M. de los Santos	3	"

Caballos

Doria	4	carreras	$ 23.000
Sierra Leona	3	"	" 21.000
Cartucho	3	"	" 20.900
Copiapó	3	"	" 19.700
Brincador	3	"	" 18.000
Rey de Roma	3	"	" 17.200
Sensitivo	3	"	" 16.350
Tamarisco	3	"	" 16.200
Solito	3	"	" 15.000
Pibe	2	"	" 14.500
Plutarco	2	"	" 14.500
Capablanca	2	"	" 14.500
Engreída	2	"	" 14.500
Timba	2	"	" 12.200
Little Wing	2	"	" 12.200
La Dicha	2	"	" 12.000
Tapial	2	"	" 12.000

Padrillos

Saint Wolf	$	97.700
Amsterdam	"	50.900
Larrea	"	36.900
Verdun	"	31.750
Craganour	"	31.450
Dusty Miller	"	29.550
Your Majesty	"	28.300
Sangre Azul	"	27.600
Let Fly	"	23.000
Elcano	"	20.900
Diamond Jubilee	"	20.850
Vadarkblar	"	18.350
Inspector	"	18.000
Chulo	"	16.350
Ducato	"	14.500
The Panther	"	14.500

Caballerizas

El Chiche	4	carreras	$ 28.400
Shorthorn	4	"	" 23.600
Nelly	3	"	" 22.500
Old Times	3	"	" 22.350
Canton	3	"	" 21.000
Historieta	4	"	" 21.000
P. Ecurie	3	"	" 20.650
Unitario	3	"	" 20.000
Moreno N.	3	"	" 19.800
Las Violetas	3	"	" 18.800
21 de Agosto	3	"	" 17.200
25 de Agosto	3	"	" 16.350
La Loba	3	"	" 15.750
Condal	3	"	" 15.300
Américo	3	"	" 15.000

Hipódromo Argentino

COMPETIDORES Y MONTAS PARA LA REUNION DEL DOMINGO

Primera carrera	— 2.200 metros
Cafard 51	J. Vecino.
Trebolar 51	X. X.
Chelforó 51	I. Leguisamo.
Hablantín 51	J. Garrido.
Civil 51	M. Altamiranda.
Chañaral 51	E. Orduna.
Paquitín 51	E. Ruiz.
Condenador 50	X. X.
Clamoroso 50	M. Acosta.
Espiga 49	S. Pintado.
The Blind 49	M. di Blase.
Riña 48	J. Fernández.

Segunda carrera	— 1.000 metros
Ocarapé 54	M. di Biase.
Esquiva 54	E. Ruiz.
Manota 54	S. U. Morales.
Encrucijada 54	M. Lema.
Severa 54	A. Grassi.
Tres Flores 54	A. Quinteros.
Ricura 54	E. Orduna.
Alcaldía 54	no corre.
Persiana 54	C. Claverie.
Mi Pasión 54	R. Rodríguez.
Miss Rose 54	R. Pelletier.

Tercera carrera	— 1.000 metros
Laberinto 54	I. Leguisamo.
Sonido 54	E. Ruiz.
Bendigo 54	no corre.
Frangollo 54	M. Acosta.
Gui 54	F. Arcuri.
F. Muerto 54	R. A. Carabajal.
Selim 54	R. Pelletier.
All Steel 54	M. Lema.
Rostand 54	M. Coronel.
Mentolito 54	J. Garrido.
Silfo 54	no corre.
Rip 54	E. Canessa.
Pichiman II 54	X. X.
El Ebro 54	E. Orduna.
El Bebé 54	J. Canal.
Okipus 54	J. Fernández.
Fangal 54	A. Quinteros.
Mountaineer 54	R. Rodríguez.

Cuarta carrera	— 1700 metros
Sor Belén 59	No corre.
Juventas 59	Dudosa.
Timba 53	J. Bastías.
Doña Chela 51	M. Acosta.
Brasileña 50	R. Pelletier.
Malvaloca 49	J. Garrido.
Merry Star 49	E. Lema.
Stolen Kiss 45	no corre.
Meneguina 48	I. Leguisamo.
Hablilla 48	M. di Biase.
Calabria 48	J. Riero.
Tin Tan 48	no corre.
Blarney 47	X. X.
Dinázarda 45	E. Orduna.
Verdunoise 45	X. X.

Quinta carrera	— 1700 metros
(Carrera clásica cerrada)	
Tangage 62	R. A. Carabajal.
Místico 61	R. Pelletier.
Ciervo 60	no corre.
Solitaria 58	no corre.
Ordenanza 56	R. V. Lanatti.
Cartucho 51	I. Leguisamo.
Codena 50	E. Orduna.
Zeuse 49	no corre.
Solito 49	no corre.
Maneador 46	no corre.
Barbijo 48	M. Acosta.

Sexta carrera	— 1100 metros
El Martillo 54	I. Leguisamo.
Culpen 54	E. Ruiz.
Long Chance 54	S. Ruiz.
Old Diamond 54	R. Pelletier.
Sócrates 54	F. Lopiego.

Séptima carrera	— 1.600 metros
Ciervo 62	J. Lagomarsino
Marcelaino 56	S. Pintado
Tamarisco 55	J. Vecino
Zeus 51	F. Arcuri
Solito 51	J. Garrido
Maneador 48	E. Orduna
Nut Cracker 50	R. Rodríguez
Cabarí 46	J. Riero
Murmullo 44	M. di Biassi
Paquitín 41	No corre

Octava carrera	— 2800 metros
Doria 54	J. Garrido
Miseltoe 52	I. Leguisamo
Rey de Roma 51	R. Pelletier
La Dicha 50	J. Riero
Nombre 49	M. Acosta

Eclat fué trabajado en la partida

El representante del stud Ayacucho, que se ha puesto hermosísimo con el prolongado reposo que se le dió, ya concurre regularmente a la pista de trabajos.

Dirigido por R. Pelletier y a la par de Calabria con Riero, cubrió ayer 7000 metros en 43" al freno.

El Mudo conserva sus grandes ligerezas

A pesar de que en su última presentación en público, este hijo de Jovial XII, no tuvo la figuración que de él esperaban su partiiarios, no habrá que descuidarlo en cuanto vuelva a corre, pues su estado es de primer orden.

El Mudo fué trabajado ayer por Canal sobre la partida, empleando 42" 3|5, en cubrir esa distancia.

Brown el excelente hijo de Saint Wolf, fué ejercitado ayer

Con el objeto de hacerlo disputar el premio Otoño, a este excelente representante del stud Morno se ha principlado a ejercitar.

Brown dirigido por E. Ruiz y apareado a Polvorín, fué trabajado ayer en 700 metros al freno, marcando 14" 4|5.

Anoche se festejó el aniversario de la Sociedad de Entraineurs y Jockeys

Conmemorando la fecha de la fundación, la Comisión Directiva de la Sociedad de Entraineur y Jockeys, sirvió ayer un lunch al que asistieron buena parte de los socios y al qeu concurrió algunas autoridades del Jockey Club.

Hipódromo de San Martín

Programa para la reunión del domingo próximo:

Premio Maeb, distancia 1600 metros. — Un Tanto 56 kilos, Musulmán 56, Rumor 56, Jaleo 56, Pichueta 55, Meltoval 54, Oberdán 54, Nitrique 54, Din 54, Paddy 53, Compinche 53, Plunger 53, Impaciencia 53, Salamero 50, Fred 50, Don Roberto 50, Ley II 50, Rienda 48.

Premio Oeste, distancia 1000 metros. — Narambá 57 kilos, Zulú 57, Resero 57, Filisteo 57, Venenoso 55, La Nota 55, Habladora 55, Sensato 55, Ojeriza 55, Atento 55, Nana 55, Oeste 55, La Tremouille 55, Torreja 55, Barricada 55, Souci 55, Mamuret 53, Loly 53, La Lechera 53, Orcina 53, True Blue 53, Presuntuosa 53, Doña Adela 52, Dagger 52, Diana 52, Vida 50, Copadora 50.

Premio Abril, distancia 1400 metros. — Tropezón 56 kilos, Paulman 56, Tectotum 56, Florestal 56, Fracturado 56, Profesor 56, Patitranco 54, Romerillo 54, Chicianero 54, Jajen 54, Vistalta 54, Vanidoso 54, Matachín 54, Diana 54, Palantelén 54, Pobrecosa 54, Cabo Montilla 54, Ragazzo 54, Piolita 52, Old China 52, Lady Oh! 52, Signorella 52, Chispita 52, Cacatúa 52, Cara Atada 52.

Premio Foggy, distancia 100 metros. — Red Wolf 64 kilos, Bay Rum 55, Don Emilio 55, Peregrino 52, Floro Azul 62, Clarisa 41, Mr. Dick 49, Lady Valle 48, Fortissimo 46, Trapisonda 45, Niña Bien 44, India Rubia 44, Argentinito 44, Petite Poupée 43, Jocolí 43, Preclaro 42, Grifona 42, Venenoso 40, Dabiniocca 40, Dagger 40, La Marina 40.

Premio Fedora, distancia 2300 metros. — Sangre Fuerte 57 kilos, Tesonero 57, Judas 56, El Cobre 56, Norabuena 52, Magnífico 50, Apoliyao 49, Microbio II 48, Susie 48, Fedora 48, Double Faced 48, Quintuay 46, Poolvis 45.

Premio Carmen, distancia 1300 metros. — Lengua Larga 56 kilos, Grifona 54, Cartuja 54, La Gitanilla 54, Saboyana 53, Radina 53, Lady Valle 53, Oleigrá 51, La Bastille 51, Carmen 51, Impaciencia 50, Rienda 50, Abuelita 50, Heligoland 50, Trapisonda 50, Rosa Roja 50, Batelera 50, Despesada 50, Osa Mayor 50, La Elena 48.

Premio Lucía, distancia 1500 metros. — Titta Ruffo 56 kilos, Graceless 55, Sangre Fuerte 54, Gorgorito 53, Pródigo 51, Gaditano 51, Negocio 50, Clarinete 50, El Corral 50, Principal 50, Salamero 48, Ordago 48, Don't 48, Caragato 48, Giovanotto 48.

Hipódromo Mar del Plata

Asignación de pesos para la reunión del 6 de abril:

Premio C. A. D., 600 metros. — Mendigo 56, Reconocer 56, Buen Amigo 56, Uropo 55, Indio 55, Fideo 55, La Peligrosa 54, Yatay 49.

Premio Aventurero, 1100 metros.— D. 56, Zodiac 56, Estandarte 56, Adviento 56, Camomila 54, Prima 54.

Premio Haras Trujui, 1600 metros— El Dante 59, Montaraz 56, Zaphir 56, Fantasín 51, Tritón 49, Frisiano 49, Mai Mai 51, Quchúa 48, Estanciera 48, Barcino 47, Fieramosca 45.

Premio Reyna, 1200 metros. — Ras 57, Petit Cheri 57, Kosmos 57, Ranún 54, Somme 54, Lenz 53, Crispi 52, Tritonia 48, Perhaps 47, La Negra 46, Valdemar 44, Buen Amigo 44.

Hipódromo de Temperley

Asignaciones de peso para la reunión del próximo domingo:

Premio Von Mackensen, 1300 metros. — Gentleman 61 kilos, Juzgado 57, Anibal II 56, Marietta 56, Spécula 52, Granadero II 52, Chapino 52, Caupolicán 52, Alfereta 51, El Héroe 51, Iodo 51, Mayo 51, Tina II 50.

Premio La Fornarina, 1200 metros. — Furlador 56 kilos, Hernán Cortés 56, Almugavar 56, Aliado 56, Teos II 56, Legionario 56, Nel Disco 56, Henry White 56, Alferencia 54, Pteropus 54, Garona 54, Ontaria, 54.

Premio Prince Murat, 1000 metros. — Iniruzi 56 kilos, Bastonero 56, Mi Pollo 56, Tamgo 56, Waterfall 56, Gualicho 56, Palillo 56, Nelson II 56, Royal Heart 56, Profesora 54, Peladoza 54.

Premio Javeline, 1400 metros. — Fidalgo 55 kilos, Abeja III 54, La Trilla 54, Antaño 53, Cylleval 52, The Victory 49, Ginés 48, Alferia 48, Machito 48, Sisa 48, Vaigris 48, Boa 48, Tigris 48.

Premio Conde Danilo, 1300 metros. — Catálogo 57 kilos, Ensing 57, Campo Abierto 57, Olvido 57, Brasero 57, Factor 57, Fogueado 57, Culebrón 57, Irónico 57, Bien 57, Matalobos 57, Cardalero 57, Almagro 57, Litógrafo 57, The Boy 57, Bulnes 57, Chidán 55, Griseta 55, Polanueva 55, Le Bieu 54, Ontaria 52, Pteropus 52, Jalapa 52, Garona 32.

Premio Povera, 1100 metros. — Albertito 56 kilos, Yuyo Moro 56, Lansing 56, Vaigris 56, Legislador 56, Little King 56, Dimancheuse 54, Batelera 54, Cayó Nieve 54, Pita III 54, Peonia 54, Saraca 54, Factor 53, Lolito 53, Fogueado 53, Marmitón 53, Chidán 51.

Premio Pecholo, 1800 metros. — Ginés 57 kilos, Tableau 57, The Victory 57, Teniente Lugones 57, Delfín II 54, Pimentón 54, Prisco 54, Valgris 54, Juglar 54, Piola 49, Marcelaino 45, Dionea 55.

Hipódromo Independencia

LAS CARRERAS DEL DOMINGO — EN EL PREMIO CLASICO BME. MITRE, PARA PRODUCTOS, HACE PUESTA BELLACO Y BACCHANALE.— LIGEROS COMENTARIOS.—

Pista pesada, tarde gris y de molesta llovizna, y tres pruebas de las siete que integraban el programa formulado, casi desiertas, restaron público, animación y brillo, a la habitual reunión de carreras que se celebró el domingo en el hipódromo del parque. De ahí que movimiento de taquilla resultase una "defección" evidente.

La comisión recientemente integrada, que parece animada de elevados propósitos, se hizo notar por ciertas medidas de orden y regularidad, muy convenientes y precisas en estos momentos en que la acefalía de autoridades había convertido el circo de carreras en una babel, donde se han cometido, en el orden turfista, irregularidades de tal magnitud, que exigían severos castigos disciplinarios y que por aquella circunstancia eventual han quedado impunes.

Existen ciertos resortes falseados, que hay que ajustar y que no puntualizamos en detalle por ser bien notorios y además porque confiamos en la ación austera de los miembros de la Comisión de Carreras, que les toca ahora dirigir con el auspicio de la mayor opinión, las reuniones de este hipódromo, para exterminar de raíz los actores que ensombrecen la nobilidad del deporte.

Cinzano

VERMOUTH

El premio Bme. Mitre, segundo clásico de la temporada destinado a productos congregó en la arena los concurrentes más destacados del premio Kemmis, a los que se agregaron algunos otros recién egresados de la categoría de perdedor y que como Viejo Verde, dejaron la impresión de estar dotados de revelantes aptitudes corredoras.

Se han impuesto al final — en puerta — la primera y el segundo que el disco sorprendiera en ese orden en el comentado desarrollo y desenlace de aquella prueba.

Bacchanale y Bellaco; confirmando plenamente nuestro juicio de entonces en que atribuíamos la derrota del potrillo a los desaguisados de su piloto y si en esta ocasión el hijo de Mi Nene ha debido compartir el premio con su vencedora del Kemmis, ha sido, por segunda vez, por inferioridad de monta.

Viejo Verde al tener sobre sí el peso de la carrera sosteniendo el tren en la descubierta y caer batido recién a los 80 metros antes del disco, finalizando buen tercero, consolida el juicio auspicioso que mereciera su egreso de la categoría de perdedor a su segunda presentación en público.

Fué comentada con viva simpatía, la actuación de los descendientes de Mi Nene, uno de los sementales del Haras Maipú de los entusiastas y progresistas turfmans doctores Marco y Oscar Cásas pues se impusieron en cuatro de las siete pruebas disputadas.

La prueba clásica objeto de nuestro comentario tuvo como participantes: Radaman con A. A. Gómez; Viejo Verde con C. Alvarez; Cinco y Cinco con F. Aubiña; Bellaco con A. Vidal; Tejón con G. L. Grigera; Bacchanale con A. T. Rodríguez; Avalanche con G. de Palma y Pagoda con L. Pujol.

Ocioso fuera expresar que los respectivos "trainers" se habían esmerado en la presentación de sus pensionistas.

He aquí la cotización final:

	G	P
Bacchanale	2064	1236
Bellaco	1065	663
Cinco y Cinco	932	556
Viejo Verde	836	680
Tejón	541	323
Avalancha	237	169
Ramadán	141	110
Pagoda	30	40
Totales	5846	3777

Desde que las cintas fueron levantadas la carrera quedó circunscripta a los tres productos de mayor chance: Bellaco, Bacchanale y Viejo Verde, pues dudoso que Cinco y Cinco otro de los competidores al que se le atribuían probabilidades, le haya restado participar con más eficacia al final, un rozamiento sufrido a los 100 metros corridos y que determinó un "levante" inopinado de su piloto.

Viejo Verde avanzó velozmente al frente, poniendo en juego sus sorprendentes ligerezas, siguiéndolo la favorita y desenvolviendo sus medios en pos de esta Bellaco; más atrás el pelotón accionaba en confusión.

El hijo de Gan Gan salvó los primeros 600 m etros en 35 segundos de minuto y ahí en pleno viraje del codo el piloto de Bellaco con inaudita precipitación, estimuló a su cabalgadura que dejando atrás a la favorita cargó sobre el puntero, pero tomando la recta completamente abierto por el arrebato con que fué impulsado.

En pleno derecho Bellaco bregaba por quebrar a Viejo Verde y en el interín la favorita, por la línea exterior, llegaba al nivel de ambos casi. Viejo Verde resistía con energías, pero el encarnizamiento de Bellaco dominó aquellas en la iniciación de las tribunas del paddock, neutralizando al mismo tiempo los laboriosos empeños de Bacchanale por arrebatarle los honores de la victoria.

El disco iba ya a sorprender ganador a Bellaco, cuando su piloto se enerva, y entonces el aguerrido y avezado jockey de la favorita aprovecha el desfallecimiento del colega contrario, para, en un supremo esfuerzo exigido a su piloteada, compartir los laureles del triunfo, escasamente, porque una línea perceptible — sin discrepancias — favorecía en la llegada a Bellaco.

Tercero cerca, Viejo Verde; cuarto, Cinco y Cinco; quinto, Terrón; sexta, Avalanche; séptimo Ramadan y bon dernier Pagoda.

El tiempo fué notable, dado el estado de pesadéz de la pista, 1'6 2|5 los 1100 metros.

Fueron recibidos con desagrado las elevadas multas impuestas por el starter, a los jockeys Rodriguez, Grigera, Vidal y aprendices Oubiña Berbeito y Morales.

Hipódromo de La Plata

En el programa para la reunión del domingo próximo se ha hecho la siguiente asignación de peso:

Premio Gabacha, distancia 1400 metros. — Asteciano 55 kilos, Elegante 55, Grispa 55, Bruant 55, Cervantes 55, Nogalito 55, Cross Cross 55, Conservadora 53, Paints Well 53, Avichucha 53, Tía 53, Zuna 53, Saboya 53, Dingo 53, Orangine 53, La Llorona 53, Ella Es 53, Tita 53.

Premio Gachona II, distancia 1200 metros. — Samphire 55 kilos, Boladita 55, Esmirna 55, La Langosta 55 Oblicua 55, La Querencia 55, Mecha 55, Emprimar 55, Na Toribia 55, Polaina 55.

Premio Galantín, distancia 1000 metros. — Náutico 54 kilos, Robespierre 54, Montano 54, Zumbido 54, Juan Sin Ropa 54, Bleriot 54, Diastasa 52, Provincianita 52, Corona 52, Nianza 52, Malita 52, Nice 52, Guiñada 52, Cringuette 52, La Petiza 52 kilos.

Premio Galense, distancia 1300 metros. — Sisal 56 kilos, Tala 55, Bienvenida IV 54, Charmant 54, Choclo 53, San Guillermo 52, Chuca 51, Mon Vieux 51, Quetzal 51, Mascarilla 50, Gavota 50.

Premio Galette, distancia 1500 metros. — Nervo 57 kilos, Armel 56, Open Eyes 55, My Fly 54, Enamorada 53, Amochol 52, El Regente 52, Terrón 52, La Tinta 51, Pial de Volcao 50, Infierno 49, Rebenque 49.

Premio Galguita, distancia 1400 metros.— Michito 56 kilos, Wrangel 55, Dantoncito 54, Quebir 54, Foguito 53, Polipí 53, Orraca 52, Suerte Clavada 52, My Bride 52, Tarascón 52, Barefoot 52, Brillantina 51, Oblicua 51.

Premio Gallega, distancia 2000 metros. — Nombre 57 kilos, Apogeo 55, Cantador 54, Nervo 53, Merry Andrew 52, Solferino 51, Motín 50, Mapamundi 49, Alaska 48, Desdeñosa 48, Amochol 48.

MARITIMAS

TRANSPORTE DE CORRESPONDENCIA

Se distribuirá:

—Mañana, de Europa y Brasil, en el Ibayern, con fechas hasta el 12 de marzo.

—Mañana, de Europa y Brasil, en el Vigra, con fechas hasta el 14 de marzo.

—Mañana, de Europa y Brasil, en el Flandria, con fechas hasta el 17 de marzo.

—El 6, de Europa y Brasil, en el Highland Laddie, con fechas hasta el 16 de marzo.

—El 7, de Gran Bretaña, en el Paraguayo, con fechas hasta el 15 de marzo.

—El 7, de Europa y Brasil, en el Ebée, con fechas hasta el 15 de marzo.

—El 7, de Europa y Brasil, en el Regina d'Italia, con fechas hasta el 15 de marzo.

—El 8, de Gran Bretaña, en el Ernesa, con fechas hasta el 17 de marzo.

—El 10, de Europa y Brasil, en el Principio, con fechas hasta el 26 de marzo.

—El 10, de Europa y Brasil, en el Francesca, con fechas hasta el 15 de marzo.

—El 10, de Europa, en La Coruña, con fechas hasta el 19 de marzo.

—El 10, de Europa y Brasil, en el Tamuina, con fechas hasta el 21 de marzo.

—El 12, de Europa y Brasil, en el Malanza, con fechas hasta el 21 de marzo.

—El 12, de Norte América y Brasil, en el Vandyck, con fechas hasta el 22 de marzo.

—El 13, de Europa y Brasil, en el Principesa Mafalda, con fechas hasta el 28 de marzo.

—El 14, de Gran Bretaña, en el Francesa, con fechas hasta el 23 de marzo.

—El 15, de Norte América y Brasil, en el Southern Cros, con fechas hasta el 18 de marzo.

—El 16, de Europa y Brasil, en el Principe di Udine, con fechas hasta el 25 de marzo.

—El 17, de Europa y Brasil, en el Vesella, con fechas hasta el 26 de marzo.

Se despachará—

—Mañana, a las 11, en el Highland Glen, para Gran Bretaña, con alcance hasta las 10.

—Mañana, a las 13, en el Medina, para Brasil y Europa, con alcance hasta las 10.

—El 6, a las 13, en el Lipari, para Brasil y Europa, con alcance hasta las 14.

—El 7, a las 8, en el Cesare Battisti, para Brasil y Europa, con alcance hasta las 1.

—El 7, a las 12, en el Balmes, para Brasil y Europa, con alcance hasta las 11.

—El 7, a las 13, en el Comodoro Rivadavia, para Punta Arenas, sin alcance.

—El 9, a las 10, en el Duquesa, para Gran Bretaña, sin alcance.

—El 10, a las 13, en el Alsina, para Brasil y Europa, con alcance en el puerto hasta las 12.45.

—El 10, a las 8, en el Antonio Delfino, para Brasil y Europa, con alcance en el puerto hasta las 9.45.

—El 10, a las 13, en el Western World, para Brasil, Japón, Centro y Norte América, con alcance hasta las 10.

—El 11, a las 8, en el Reina Victoria Eugenia, para Brasil y Canarias y Europa, con alcance en el puerto hasta las 9 y 45.

—El 11, a las 7, en el Demerara, para Brasil y Europa, con alcance hasta las 11.

—El 11, a las 13, en el Flandria, para Brasil y Europa, con alcance en el puerto hasta las 14.45.

—El 14, a las 13, en el Asturiano, para Punta Arenas, sin alcance.

—El 15, a las 13, en el General Belgrano, para Brasil y Europa, con alcance hasta las 10.

MOVIMIENTO DEL PUERTO DE LA CAPITAL

Entradas:

Vapor nacional Asturiano, de Punta Arenas, en la Dársena Sur, con carga y pasajeros.

Inglés Balzac, de Londres, con carga general, en el Dock Sur.

Inglés [illegible], de Montevideo, en la [illegible] en el dique 3.

Inglés [illegible] Princess, de Rosario, en el dique 2, a completar su carga.

Salidas:

Vapor nacional Argentino, de la Dársena Sur, para Punta Arenas, con carga y pasajeros.

Italiano Giulio Cesare, de la Dársena Norte, para Génova, con pasajeros y carga general.

Inglés Andes, de la Dársena Norte, para Southampton, con pasajeros y carga general.

Francés [illegible], del dique 4, para La Plata, a completar su carga.

VAPORES ESPERADOS

Hoy:

Inglés Winterton, de Cardiff, con carbón, en el Riachuelo.

Francés [illegible], de Amberes, con carga, en el dique 1.

Francés [illegible], de Tarragona, con carga, en el Riachuelo.

Inglés [illegible] Warrior, de Londres, en lastre, en el Riachuelo.

Inglés [illegible], de la rada, en el Riachuelo, a descargar.

Italiano [illegible], de Villa Constitución, en el dique 4, a completar su carga.

Inglés [illegible] Transport, de Santa Fe, en el dique 4, a completar su carga.

Inglés [illegible], de Londres, en lastre, en el Dock Sud.

Mañana:

Holandés Flandria, de Amsterdam, con [illegible] pasajeros y carga general, por la noche, en la Dársena Norte.

Alemán [illegible], de Hamburgo, con 150 pasajeros y carga general, en la Dársena Norte.

Alemán Wera, de Bremen, con pasajeros y carga, en la Dársena Norte.

BANCO ARGENTINO - URUGUAYO

ABONA

— EN — CUENTA CORRIENTE 1 % DE INTERES ANUAL

PLAZO FIJO CONVENCIONAL

Emite giros sobre todas partes del mundo

ADMINISTRA PROPIEDADES

138, RECONQUISTA, 146 - Buenos Aires

— EN — Caja de Ahorros 5 %

a retirar en cualquier momento sin previo aviso, y con CAPITALIZACION TRIMESTRAL

Mundo Comercial

BOLSA DE COMERCIO

Primera rueda

Cédula H. Argentina 8172, al contado: 30.000 a 100.20.
Id 2a. serie, abril 4: 3.000 a 98.40.
Id 3a. serie, abril 4: 21.000 a 95.40.
Id 5a. serie, abril 4: 13.100 a 97.
Id 6a. serie, abril 4: 20.000 a 96.90.
Id 7a. serie, abril 4: 21.000 a 95.
Id 8a. serie, al contado: 15.000 a 95.10.
Id abril 4: 16.300 a 95.10.
Id 9a. serie, al contado: 5.000 a 95.
Id 10a. serie, abril 4: 34.500 a 95.10.
Id 11a. serie, al contado: 2.500 a 97.10.
Id abril 4: 18.500 a 97.
Id 12a. serie, abril 4: 21.000 a 96.90.
Id 13a. serie, al contado: 2.000 a 94.20.
Id abril 4: 13.500 a 94.20.
Id 14a. serie, abril 4: 8.000 a 94.30.
Id 15a. serie, abril 4: 29.500 a 96.70.
Id 16a. serie, abril 4: 16.000 a 96.60.
Id 17a. serie, al contado: 1.300 a 94.60.
Id abril 4: 83.500 a 94.50.
Id 19a. serie, al contado: 62.300 a 94.90.
Id abril 4: 374.400 a 94.80.
Id 20a. serie, al contado: 100.000 a 94.80.
Id abril 4: 71.500 a 94.90.
Cédula Nacional serie L, abril 4: 11.000 a 100.50.
Crédito Arg. Int., 1923, abril 4: 2.000 a 95.50.
Id (ext.), 1917, abril 4: 5.000 a 88.50.
Emp. 4 1|2 1911, abril 4: 24.400 a 77.70.
Id 1910, marzo 15: 10.000 a 63.80.
Deuda Municipal 6 1|2, abril 4: 39.000 a 97.80.
Province of Buenos Aires, 3 1|2. abril 4: 10.000 a 55.30.
Emp. Tucumán 2 1|2, abril 4: 10.000 a 27.80.
Bonos Hip. Provincia (serie A), abril 4: 6.000 a 93.40.
Id serie B, abril 4: 7.000 a 91.30.
Banco Hogar Argentino, abril 4: 100 a 46.50.
Banco Galicia, abril 4: 100 a 73.50.
Banco Español, abril 4: 1.415 a 21.50.
Id fin de mes: 1.200 a 18.
Id mayo 31: 2.000 a 18.50.
Ibero-Platense, abril 4: 90 a 85.
River Plate Dairy, abril 4: 100 a 111
Palmas C. Austral, abril 4: 25 a 75.
Economía Comercial, abril 4: 706 a 100.
Puerto San Nicolás, abril 7: 200 a 38.30.

MERCADO DE CAMBIOS

(Precios oficiales)

Primera rueda

	$ oro	$ m|n.
Libras	42 29|32	13.0461
Francos	12.85	0.1769
Belgas	15.10	0.1505
Suizos	4.29	0.5298
Florines	2.03	0.120
Liras	17.03	0.1335
Pesetas	5.80	0.3918
Dólares	133.20	3.0273
Reis	33.900	0.3379
Montevideo	4 1|4 o|o	2.3328

COMPRA-VENTA DE TITULOS

Solicitados: La Cantábrica, Cédulas Hipotecarias Argentinas (viejas, sorteadas), La Hispano-Argentina (seguros), Chaco Austral, Cooperativa Nacional de Consumos
Ofrecidos: Q. Paraguayos.

MERCADO DE CEREALES A TERMINO

Primera rueda

Trigo: entrega en mayo, 400 toneladas a 10.64, en dársena.
Entrega en junio, 1.400 toneladas a 10.75, en dársena.
Lino: entrega en mayo, 100 toneladas a 18.88, 100 a 18.86, 100 a 18.88, 100 a 18.90, 100 a 18.89, 200 a 18.90, 700 a 18.95, 200 a 18.92, en dársena.
Entrega en junio, 200 toneladas a 19.01, 800 a 19.10, 200 a 19.08, en dársena.
Entrega en julio, 100 toneladas a 19.10, en dársena.

MERCADO DE CEREALES A TERMINO DE ROSARIO

Primera rueda

Trigo: entrega en abril, 100 toneladas a 10.40.
Entrega en mayo, 400 toneladas a 10.50.
Lino: entrega en abril, 100 toneladas a 18.55.
Entrega en mayo, 100 toneladas a 18.80.
Entregue en junio, 100 toneladas a 18.86.
Entrega en julio, 200 toneladas a 18.95.

MERCADO DE CEREALES

Trigo tangaró; 335 bolsas en Once a 10.30 $, A. Diante.
Trigo varias clases: 100 bolsas en Riachuelo a 10.50 $, P. Volpacchio; 164 en Sola a 10.50, A. Estévez y Cía.; 640 a 10.45, U. Alzaga y Cía.; 250 en Dársena a 10.35, P. Volpacchio; 266 en Sola a 10.30, Oscamou y Cía.; 202 a 10.30, Suc. B. Sansot; 780 en Riachuelo a 10.30, A. Emmanuelli; 121 en Sola a 10.30, A. Rinaldi; 414 en Once a 10.20, F.L. Cucu- en Once a 10.15, G. y Bloch; 164 en Sola a 10.10, S. Elissalt; 400 en Once a 10.10, J. E. Costa; 184 en Pte. Alsina a 10.10, U. Alzaga y Cía.; 742 en B. Aires a 10.05, E. Piccolini y Cía.; 704 a 10, Méndez Hnos. y Cía.; 375 en Sola a 10, Santamarina e hijos; 693 en Once a 10.02, A. Diante; 584 a 10.05, U. Alzaga y Cía.; 102 en Sola a 9.90, Chapar y Cía.; 1168 a 9.80, Devoto Ltda.; 271 en Once a 9.80, C. Roselli; 240 en B. Aires a 9.80, M. Rizzolo y Cía.; 65 en Once a 9.80, U. y Methol; 115 a 9.85, 487 a 9.85, Perlender y Cía.; 1617 en B. Aires a 9.60, Mantel Albera y Ca.; 374 en Sola a 9.50, C. Rodríguez y Cía.; 471 en Once a 9.45, Yralzos Hnos.; 289 en Sola a 9.10, Méndez Hnos. y Ca.; 152 en O. Lacroze a 9, 18 a 9, 94 a 9, H. y Soulez; 200 en Sola a 9.25, S. Elissalt; 53 en Once a 9, 149 en B. Aires a 9, P. y A. Lanuse; 106 en Dep. a 8, Devoto Ltda.; 19 en Sola a 8, A. Bellini y Cía.; 658 en B. Aires a 5.50 (viejo y picado) U. Alzaga y Cía.; 286 en Sola a 9.40, Alvarez y Cía.
Avena: 288 en Sola a 7.40 $, Méndez Hnos. y Cía.; 82 en Once a 7.20, U. Alzaga y Cía.; 520 a 7.20, S. y Bercetche; 348 en B. Aires a 7.20, Lutjohann y Cía.; 425 en Once a 7.10, 169 a 7.10, Perlender y Cía.; 60 en Sola a 7.10, A. Estévez y Cía.; 113 a 7, Chapar y Cía.; 420 a 6.90, M. Capello; 141 en Once a 6.80, U. y Methol; 695 en Sola a 6.75, Saint Fréres; 386 en Pte. Alsina a 6.50, D. Anderson; 422 en B. Aires a 6.40, 150 a 6.40, A. Rinaldi; 191 en Palermo a 6.60, C. y Rodríguez; 321 en Sola a 6.40, Saint Fréres: 315 a 6.30, A. Rinaldi; 194 en Once a 6.20, C. Rosselli; 538 en Sola a 6.20, Bernhard y Cía.; 100 en Riachuelo a 6.70, P. Volpacchio.
Cebada: 881 bolsas en Palermo a 8.45 $, S. Elissalt; 170 en Sola a 8.40, Saint Fréres; 844 en B. Aires a 8.10, Santamarina e hijos; 269 en Sola a 8.10, Aguirre Hnos; 63 en Once a 8.40, U. y Methol; 185 en Sola a 8, Chapar y Ca.
Lino: 150 bolsas en Sola a 18.40 $, Alchourrón Ltda.; 70 en Riachuelo a 17.70 P. Volpacchio; 704 en Sola a 17.80, L. y Etchegaray; 79 a 17.50, Lutjohann y Cía.; 81 en O. Lacroze a 16.50, H. y Soulez; 105 en Sola a 16 (cinabo) Saint Fréres; 166 a 16, Constanzó Hnos.; 234 en Once a 15.50, De Lellis y Fages; 240 en O. Lacroze a 15.30, Seguí Hnos.; 10 a 15, J. Estrugamou; 432 en Sola a 14.50, P. y A. Lanusse; 24 a 10 (residuos) A. A. Ojea y Cía.; 33 a 13. Lutjohann y Cía.
Nabo: 130 bolsas en Sola a 16 $, B. y V. Orbeta; 325 en Dep. a 15.25, 200 a 15.25, Oscamou y Cía.; 736 en Sola a 14.80, B. y Larguía; 122 a 14, Palacios Hnos.; 176 en Once a 13.60, O. Díaz y Cía.; 29 en O. Lacroze a 13.50, J. Estrugamou; 29 en Sola a 13.50, A. 29 a 13, E. Robredo; 270 en O. Lacroze a 13, Seguí Hnos.; 29 a 12.50, Chapar y Cía.; 16 a 12, Oscamou y Cía.
Cebadilla australiana: 59 bolsas en Once a 30 $, Oria y Cía.
Cebadilla: 330 bolsas en Once a 5.90 pesos, 64 a 5.90, Saint Fréres.
Cebada: 225 bolsas en Sola a 7.80 $, Benvenuto Hnos.; 179 a 7. P. y A. Lanusse; 64 a 6.10, Lutjohann y Cía.
Maíz colorado: 745 bolsas en Once a pesos 8.60, O. Díaz y Cía.
Maíz amarillo: 510 bolsas en Sola a 8.50 $, Benvenuto Hnos.; 140 en O. Lacroze a 8.50, 407 a 8.50, G. y Bloch; 420 a 8.30, Walton y Martín; 150 en Sola a 8.30, L. y Etchegaray; 485 en O. Lacroze a 8.30. H. y Soulez; 160 en Pte. Alsina a 7.50, Coop. de Hacendados; 111 en Sola a 7.30, De Lellis y Fages.
Maíz morocho: 150 bolsas en Dep. a 7.70 $, Dorignac y Cía.
Triguillo: 34 bolsas en Once a 8 $, Perlender y Ca.; 13 en O. Lacroze a 7, H. y Soulez; 20 a 7, Gnecco y Bloch; 8 en Palermo a 6.60, C. y Rodríguez; 41 en Once a 6.30, O. Díaz y Cía.
Semilla de alfalfa: 145 bolsas en Once a 6.80 $, A. Rinaldi.
Centeno: 1252 bolsas en Once a 7.70 $, I. Lalor; 447 a 7.50, Santamarina e hijos; 316 en Sola a 7.25, Devoto Ltda.
Afrecho: 300 bolsas en Once a 5.60 $, Lutjohann y Cía.

ENTRADAS GENERALES

Once: 1348 bolsas de trigo, 75 triguillo, 1699 centeno, 218 lino, 313 nabo, 420 maíz, 885 avena, 801 cebada, 300 afrecho, 170 alpiste, 227 alfalfa, 90 ray grass.
Sola: 5146 bolsas trigo, 800 harina, 166 lino, 632 nabo, 733 avena, 1280 maíz, 555 centeno, 1493 cebada, 941 alfalfa.
Palermo: 2513 bolsas trigo, 1164 maíz.
C. Argentino: 414 bolsas harina.
Retiro (norte): 2210 bolsas harina, 400 atados paja.
Mercado Central de Frutos: 3022 bolsas trigo.
Brian: 12.791 bolsas trigo, 4738 lino, 1126 avena.
Rural: 324 bolsas maíz, 150 lino, 160 ray grass.
Lacroze: 405 bolsas trigo, 979 lino, 360 maní, 90 atados paja guinea.
Colegiales: 1010 bolsas lino, 694 maíz.
Puente Alsina: 3185 bolsas trigo, 563 avena, 50 cebada, 35 triguillo.
Buenos Aires: 2711 bolsas trigo, 336 maíz, 1620 lino, 1352 avena, 270 maní, 319 girasol, 79 porotos, 424 garbanzos.
Riachuelo: 11.679 bolsas trigo, 837 centeno, 3787 avena, 205 cebada.

MERCADO DE PATATAS

(Estación Casa Amarilla)

Han entrado hoy en este mercado 10.727 bolsas de patatas: en Bs. Aires, 914; en Pacífico, 3.865; en C. Argentino, 400. Total: 15.902 bolsas.
Precios de venta: Patata según clase, de 0.50 a 0.90 $ los 10 kilos.

MERCADO DE PASTC

(Est. Caballito)

Entraron hoy en este mercado 2129 fardos grandes de pasto; en Colegiales, 66 id grandes y 1426 id chicos; en Bs. Aires. 324 id grandes y 2964 id chicos; en Sola, 820 id chicos. Total: 2519 fardos grandes y 5210 id chicos.
Precios de venta: Pasto alfalfa en fardos grandes, de $ 32 a 68 los 1000 kilos; id chicos, de 32 a 65; id mezcla, fardos grandes, de 26 a 48.

MERCADO DE ABASTO PROVEEDOR

Fueron descargados hoy en este mercado por chatas y carros 460.000 kilos de frutas y 820.000 kilos de verduras en general y 13 vagones del F.C.C. de B.A. con 60.400 kilos, que sumados a los anteriores nos arroja un total de 889.400 kilos de verduras.
Legumbres frescas y secas: Los distintos artículos de ambos renglones en las ventas efectuadas por la mañana fueron cotizados a precios sostenidos, iguales a los dados a conocer anteriormente.
En cuanto a verduras el aumento habido en los arribos trajo como consecuencia una ligera baja para la casi totalidad de los artículos de este renglón.
En lo que respecta a la venta de frutas no se produjo ningún cambio, cotizándose los distintos artículos a precios fir-

MERCADO DE HACIENDA VACUNA

Liniers

Han mejorado ligeramento los precios para las tropas de haciendas nuevas y especiales de consumo, no así las descarnadas y flacas que fueron colocadas dentro del mismo tono flojo de días anteriores.
Los lotes de nvillos Chilled-Beef y gordos de Continente, encontraron buena colocación, pagándose por los primeros, entre pesos 0.17 a pesos 0.18 1|2 y por los segundos, alrededor de pesos 0.16. Por los novillos de congelar sólo se consiguió alrededor de pesos 0.15 la libra de carne.
La entrada del día fué de 8.630 cabezas, clasificadas en la siguiente forma: novillos, 2.442; vacas, 3.169 y terneros, 3.019.
Las compras efectuadas por los frigoríficos durante la mañana fueron las siguientes: Sansniena, 423; La Blanca, 922; Swithfl 256; Armour, 787; Witson, 209; The y Smithfield, 25; Saladero Roca y Terrarossa, 85; The Anglo South American, 204.
Los precios corrienntes de la mañana fueron los siguientes:
Toros y torunos gordos y especiales para frigorífico, de pesos de 90 a 106; id generales de 50 a 82; novillos especiales (Chilled-Beaf) de 95 a 115; id (congelar), de 108 a 127; id gordos (continente), de 81 a 100; id generales de consumo de 55 a 75; novillitos excepcionales a 70; id gordos y especiales de 48 a 65; vacas excepcionales de 97 a 110; id especiales de 77 a 92; id gordas de 58 a 71; id generales de 22 a 51; vaquillonas excepcionales; id gordas y especiales le 47 a 66; id generales de 17 a 41; terneros excepcionales; id especiales de 34 a 39; id generales de 10 a 11; mamones gordos y especiales de 14 a 21; id generales de 4 a 11.

Ventas de hoy

ARDOHAIN e ITURRASPE—
31 vaq. de la Pampa a 43.

APHECA CANDAU y Cía.—
12 vacas, de Lincoln a 97; 14 id a 85; 14 id a 82.

AYARRAGARAY y DUHART Hnos.—
10 vacas, de 25 de Mayo a 22; 12 novillitos, de Pringles a 54.

ARANCET y Cía. PEDRO—
96 novillos, de Anchorena a 95; 19 vaq. de Thames a 50; 4 id a 50; 11 novillitos a 42; 3 terneros a 17; 9 vaq. a 30; 3 ternero sa 25; 5 vaq. a 65; 7 id a 58; 12 id a 45; 9 novillitos a 30; 10 torunos de Canals a 102.

ACCAME BELLINI y Cía.—
24 vaq. de San Luis a 62; 40 terneros a 35; 14 id a 40; 11 vaq. de T. Lauquen a 24; 20 toros de Olavarría a 66; 2 bueyes a 80; 20 mamones de Pila a 8; 14 i da 4.

ALCHOURRON Ltda. S. A.—
60 novillos, de Santa Fe a 122; 37 id de Alsina a 86; 45 novillito sa 56; 12 novillos de Las Heras a 86; 15 id a 60; 2 0ternero sa 16; 4 novillitos, de Belgrano a 45; 26 terneros de C. Casares a 18; 42 id a 22.

ARZENO y Hno. F. B.—
9 vacas, de Lincolna 43; 19 terneros, de Córdoba a 26; 41 vacas, de Lincoln a 26; 24 terneros de Córdoba a 22; 12 novillitos a 15; 25 mamones a 8; 23 id a 5.

BEAZLEY y MANUEL y RODOLFO—
80 novillos, de P. Central a 54; 22 vacas de Madariaga a 45; 31 vaq. a 27; 3 novillos a 55.

BUNE y BORN Ltda.—
21 novillos, de Córdoba a 114; 4 vaq. de P. Central a 35; 2 vacas a 45; 6 novillo sa 70; 7 novillito sa 28; 4 novillos a 110.

BASCARAN FELIPE—
15 toros, de Santa Fe a 82; 2 novillitos a 50; 9 vacas de Arano a 64; 5 vaq. a 41.

BERISTAYN y LARGUIA—
25 novillos, de Mataldi a 85; 27 vaq. a 66; 18 torunos a 80; 54 novillos, de Villegas a 67; 20 id a 55; 10 vacas, de Madariaga a 58; 24 novillo sa 96; 8 vacas a 40.

BALCARCE y Cía. —
56 vacas, de Domingo a 31; 15 novillitos a 28; 47 vaq. a 20; 10 terneros a 16.

CROTTO Hnos.—
3 novillos, de Galveara 100; 17 terneros a 28; 21 id a 20; 11 id a 20.

CERRO, OYUELA y Cía.—
7 vacas, de Madariaga a 61; 6 id a 59; 5 id a 53 5 id a 51.

CHAPAR y Cía.—
10 novillitos, de A. Alsina a 40; 16 vaq. a 35; 2 vacas a 65; 42 novillos, de Castelli a 118.

CALVO NICOLAS A.—
4 torunos, de Madariaga a 62; 8 novillos a 69; 10 id a 76; 3 id a 109; 10 id a 50; 9 id a 54.

CARRIQUIRRY CASAUX y Cía.—
9 novillitos, de Córdoba a 70; 8 id a 50; 5 id a 50; 5 ternero sa 25.

CASH, CALRELL JONES y Cía.—
19 vacas, de Brandzen a 55; 4 toros a 50; 13 terneros a 16; 8 id a 18; 13 id a 23; 21 id a 16; 5 id a 16; 19 id de Monte a 16; 27 id a 6.

CRESPO y RODRIGUEZ—
46 novillitos, de Córdoba a 43; 16 terneros a 33; 10 id a 28; 4 vacas a 65; 4 terneros, de Santa Fe a 23; 7 vaq. a 34.

CASTELLAN y LUGONES —
44 terneros, de Azul a 23; 15 mamones a 18.

DICKMANN Hnos.—
10 novillos, de Córdoba a 87; 4 id a 118; 36 id a 107.

DEVOTO y Cía. Ltda. LOMAS—
21 novillos, de Córdoba a 84; 13 terneros de Lincoln a 17; 11 id a 30; 11 vacas a 62; 15 id a 52; 14 novillitos, de San Lui sa 50; 2 vacas de M. Chiquita a 404 20 id a 59; 33 novillitos, de S. Luis a 73; 30 terneros a 32; 9 vacas de M. Chiquita a 65; 10 id a 58; 10 id a 56.

ETCHART PEDRO—
10 vaq. de Pehuajó a 58; 14 id a 44.

ESTEVEZ y Cía. ALDO—
6 vacas, de la Pampa a 50; 5 i da 40.

ESTREME Hnos.—
30 vaq. de San Lui sa 50.

FIORITO Hnos. y SAMBRUZZI—
48 vaq. de Henderson a 38; 23 id a 27; 49 id a 23.

FAYANAS y TELLAGORRI—
18 vacas, de Córdoba a 68; 5 novillos a 81; 31 vacas a 58; 27 id a 65; 6 id a 50.

GIOJA y Cía.—
20 novillitos, de Matanza a 52; 5 id a 68; 2 vacas a 51.
GENTA y Cía. PEDRO—
9 novillos, de Anchorena a 96; 6 vacas a 55; 11 vaq. a 46; 2 novillitos a 46.
GARCIA OTERO Hnos. —
14 novillos, de la Pampa a 90; 20 terneros a 30; 2 id a 20; 5 id a 15; 8 id a 35; 2 id a 32.
GOÑI Ig. (hijo) y Hnos.—
5 vacas, de A. Alsina a 110; 8 id a 95; 31 id a 80; 2 id a 70; 7 terneros a 30; 20 vaq. a 51; 5 vacas a 65; 11 terneros a 20; 10 vaq. a 64; 60 novillitos, de la Pampa a 64; 52 mamones a 15; 70 id a 21; 44 vacas a 67.
GUILLON y Cía. R.—
41 vacas, de Córdoba a 37; 18 id a 56; 24 id a 22; 16 vaq. a 40.
LA EXP. ARGENTINA—
120 novillos, de San Lui sa 112; 41 id a 120.

LIZARRALDE Hnos.—
25 vaq. de Jovita a 60; 10 vacas a 60; 5 ternero sa 45; 16 vaq. de M. Maiz a 28; 16 id a 32; 3 terneros a 28.

LANUSSE PEDRO y ANTONIO—
12 terneros, de Pergamino a 5.50; 10 id a 13; 13 id a 12.50; 11 vaquillonas de Córdoba a 38.50; 10 id a 46.50; 18 novillitos a 62; 12 vaquillonas a 59.50; 20 d a 51.50; 1 d a 51.50; 5 novilos a 49.50; 2 vaquillonas a 31; 15 vacas a 38.50; 18 terneros a 37; 17 d a 31; 2 d de C. Brandzen a 5.50; 12 d a 16.50; 20 d a 9; 29 d a 5.50; 4 toro sa 6; 10 vaquillona sa 79; 16 terneros de eneral Alvarado a 17.50; 4 vaquillonas a 27; 5 d a 40; 5 novilos a 46; 4 vacas, de Córdoba a 56; 9 d a 50; 6 d a 36.50; 10 vaquillonas a 45; 18 d a 24; 6 vacas a 59; 11 vaquillonas a 39.50; 16 vacas a 83; 10 vacas a 63; 25 terneros, de Santa Fe a 18; 22 d a 21; 25 d a 22; 22 d a 25; 10 vaquillonas a 50; 12 d a 40; 24 novilos, de Córdoba a 94; 25 d a 80; 10 vaquillonas a 81; 17 d a 75; 20 vacas a 66; 16 vaquillonas de G. Pnto a 59; 20 vacas a 57; 10 novilos de P. Central a 81; 22 d de San Lu sa 115; 20 terneros, de Dolores a 10; 25 d a 10.50; 25 d a 11.

LALOR JUAN—
18 terneros, de P. Central a 25; 21 vaquillonas a 31; 15 d de Bolívar a 19.50; 10 vacas a 46; 9 d a 33; 15 vaquillonas a 22; 12 d a 44.50; 20 d a 24.50; 15 vaquillonas de G. Alvear a 50; 13 d a 67; 12 vacas, de Olavarría a 56; 20 terneros, de Mar Chiquita a 22.50; 22 d de Córdoba a 34; 13 d a 35; 8 toro sa 105; 8 novillos, de A. Alsina a 50; 16 d a 70; 12 vaquillonas de Matanza a 17; 10 1 a 14; 6 vacas de General Pinto a 60; 8 vacas a 68; 5 d a 46; 4 terneros a 25; 6 d a 46; 12 d de Córdoba a 25; 8 d a 18; 15 d a 30; 24 novillos, de Bolívar a 10.
MENDEZ y Cía. J. M.—
15 terneros, de Córdoba a 37; 20 d a 30.
MENDEZ Hnos. y Cía.—
3 vacas, de Murature a 50; 3 novillos a 55; 12 ternero sa 35.
MUÑIZ Hnos. y GILARDI—
9 vacas, de Pellegrini a 60; 9 d a 50; 5 vaq. a 37; 4 d a 34; 21 ternero sa 15; 11 vaq. de Villegas a 45; 15 terneros a 38; 3 da 35; 18 vaq. de Caseros a 55; 18 terneros a 20; 4 novillo sa 72.
MARTINEZ de HOZ Hnos.—
80 novillos, de Alvarado a 95; 68 vaq. a 35; 2 d a 17.50; 64 d de Lobería a 40; 80 d a 30; 20 vacas de Lincoln a 60; 28 ternero sa 24; 69 d de Castello a 18.
MURIE y Cía. RAUL—
70 novillos, de Córdoba a 62; 18 vaq. a 57; 16 d a 53; 18 terneros, de Santa Fe, a 29; 19 d a 27; 15 d a 20.
MALVINO B.—
12 vacas, de P. Central a 55; 10 vaq. a 45; 12 id a 35; 18 novillitos a 35; 13 id a 25.
NEREYRO y RAGNO —
14 vacas, de Ricaldi a 0; 9 id a 60.
OJEA T. y M.—
10 novillos, de Uriburu a 60; 6 novillos a 38.
PRYOR e hijo—
2 vaq. de Córdoba a 55; 29 id de San Lui sa 50; 35 torunos de Córdoba a 50; 7 novillitos, de la Pampa a 46; 11 vaq. a 40; 34 id de Córdoba a 40; 8 torunos a 38; 10 id de la Pampa a 32.
PEGASANO ROCCATAGLIATA y Cía. M.—
26 novillos, de Rauch a 95; 4 novillitos a 45; 3 novillos de C. Casares a 72; 19 ternero sa 22; 15 vacas a 50; 8 id a 63; 3 id a 80.
PATRON COSTAS y PERO—
46 novillos, de Alvarado a 106.
PALAU y Cía. SEBASTIAN —
5 vacas, de T. Lauquen a 60; 5 id a 50; T. Lauquen a 60; 5 id a 50; 5 vaq. a 45; 4 terneros a 32; 10 mamones a 25.
PATRON FERNANDO L.—
10 novillos, de 9 de Julio a 100; 24 id a 82; 2 vacas a 38; 60 terneros, de Junín a 26; 8 vaq. de Rivadavia a 47; 26 id a 30; 10 id de Pehuajó a 37; 11 novillitos a 40; 23 novillo sa 46; 2 vacas a 52.
PAREDES EDUARDO—
9 novillos, de la Pampa a 102; 5 torunos a 90; 2 vacas a 70.
PARER9 MUNOZ CARLOS—
4 novillos, de Lincoln a 127; 14 vacas a 753 13 novillos de Zárate a 95; 9 vaq. a 40; 11 ternero sa 36.
RUIZ y Cía. E. D.—
4 vacas, de Pinto a 55; 8 vaq. a 47; 8 id a 38; 8 terneros a 20.
RODGER y Cía. G. H.—
10 vacas, de Córdoba a 74; 7 vaq. a 68.50; 15 vacas a 75; 4 novillo sa 107.
RODRIGUEZ ACASURO y Cía. C.—
3 vacas, de M. Cané a 50; 18 terneros a 45; 19 id a 45; 35 vaq. a 45; 25 novillos a 65.
SOTORO LUIS—
7 toros, de Córdoba a 106; 13 noillos a
Suc. JUAN CURUTCHET—
98 terneros, de Lincoln a 20; 82 id a 11; 50 id de Santa Fe a 35; 10 novillos, de la Pampa a 64; 9 id a 6; 14 vacas a 17.
SOTORO LUIS —
7 toros, de Córdoba a 106; 13 novillos a 99.
Suc. JUAN CURUTCHET —
98 terneros de Lincoln a 20; 82 id a 11; 50 id de Santa Fe a 35; 10 novillos, de la Pampa a 64; 9 id a 56; 14 vacas a 67; 5 id a 54.
SEUI Hnos. y Cía.—
3 terneros, de A. Alsina a 40; 13 id a 34; 20 id a 25; 33 id a 23.
SANTAMARINA e hijos—
18 vaq. de Pergamino a 43; 5 id a 48; 5 id a 48; 12 id de Macachín a 60; 2 vacas a 53; 6 id a 70, 3 vaq. de la Pampa a 53; 9 novillos a 100; 12 novillos a 1000; 12 novillitos a 57; 22 vacas de Olavarría a 47; 52 novillos, de Cañuelas a 70; 8 id a 18; 10 terneros a 33; 30 id de Madariaga a 32; 9 vacas a 61; 13 id a 62.
SCHUDLER y OWLAND—
39 terneros, de Córdob a 46; 41 mamones de Villegas a 20; 32 id a 23; 13 id a 14.
Suc. BELTRAN SANSOT—
54 terneros de V. Valeria a 34; 20 aq. de A. Buenos a 46; 8 terneros a 36; 13 vaq. de Reimo a 42; 2 novillitos a 30; 13 vaq. a 25.
SALABERRY y BERCETCHE —
10 terneros, de Córdoba a 14.50; 10 id a 20.50; 12 id a 20; 10 id a 28; 10 vaquillonas de General Alvear a 38.50; 14 id a 45; 4 vacas a 55; 3 vaquillonas, de G. Villegas a 34.50; 3 id a 39; 7 vacas a 45; 9 id de Tandil a 69.50; 6 id a 77.50; 3 novillos a 88; 1 toro, de Córdoba a 25, 8 id a 90; 7 vaquillonas de General Pinto a 56; 10 id a 61; 11 id a 66.
TORLACHI ENRIQUE—
4 novillos, de Lincoln a 110; 18 id a 100; 1 0vacas a 38.
THOMPSON y Cía. E. A.—
23 novillos, de Córdoba a 78; 33 novillitos a 59; 4 id a 50.

MERCADO DE HACIENDAS LANARES

(Tablada F. C. O.)

La entrada del día fué de 7.154 animales, habiéndose vendido durante la mañana 7.286 cabezas de la siguiente forma:
Comp. Sansinena, 406; La Blanca, 441; Armour, 790; Swift, 1.765; Nelson, 705; Anglo 1.683; Muller 512 y 948 para los abastecedores locales.

Precios corrientes

Capones especiales pelados a pesos 23.20; id. id. para frigorífici, de $ 14.00 a $ 20.30 ;ovejas id. para matadero, de $ 13.00 a 20.50; id. generales para matadero de $ 10 a 13.00; borregos especiales para frigorífico, de 16.50 a 20.50; borregos generales de 13.30 a 15.50; id. id. para matadero, de $ 10 a 12.00.

VENTAS DE HOY

ACCAME, BELLINI y Cía.—
110 borregos frigorífico, Hidalgo, a $ 17.00.
ABELLO y Cía.—
44 ovejas matadero, Villegas, a $ 18.60; 24 borregos frig., a 15.20; 20 ovejas matadero a 12.
ARANCET P. y Cía.—
109 borregos frig., Macachín, a $ 16.70.
ARZENO F. B. y Hno.—
134 capones frig., Recalde, a pesos 20.30; 63 id. a 15.70.
BELLOCQ e HITA—
278 borregos frig., Realicó, a pesos 11.30; 150 capones id. a 16.30; 25 ovejas matadero a 14.
BEAZLEY M. y R.—
101 capones frig., Macedo, a pesos 17.50; 98 borregos a 13.30 118 id. Anchorena, a 17.50.
CRESPO Y RODRIGUEZ—
26 borregos frig., Guerrero, a pesos 10.90.
CORDOBA P. e hijos.—
166 ovejas matadero, Invernada, a 16.50; 29 borregos frig., a 15.50.
ESTREME Hnos.—
43 borregos frig., V. Valeria, a $ 16.50; 33 ovejas matadero, a 10; 26 borregos frig., a 12.60.
ELORDY JUAN—
102 borregos frig., S. Luis, a 16.50 55 capones id. a 16.50; 40 borregos id. a 15; 10 carneros id. a 17.
LASCURAIN Y ETCHEGARAY—
99 borregos frig., Melo, a $ 19.50; 70 ovejas matadero, Castelli, a 20.50 13 borregos frig., a 16; 383 ovejas matadero, a 18; 15 id. a 18; 48 borregos frig., Colman, a 10.40; 70 id. a 14; 90 id., De la Canal, a 15; 22 id. a 12; 14 capones a 17.50; 11 carneros a 16; 12 ovejas matadero a 15; 37 capones frig., Chapalcofú, a 16.50; 27 borregos id. a 11.50; 59 id. a 12.
LIZARRALDE Hnos—
71 borregos frig., Melo, a 14.50; 20 id. a 10; 11 ovejas matadero, a 15.00.
LANUSSE P. y A.—
38 capones frig., Morrison, a pesos 18.50; 18 ovejas matadero, a 16; 40 borregos frig., id. a 14.50; 63 ovejas matadero id. a 13.80; 29 borregos frig., id. a 15; 18 ovejas matadero, Cintra, a 16; 26 borregos frig., id. a 13; 65 ovejas matadero id. a 12.40; 17 borregos frig., id. a 10; 22 ovejas matadero a 16.50; 18 capones frig., a 14; 21 borregos id. a 11.50; 32 ovejas matadero id. a 9; 30 borregos id. a 8.00; 15 ovejas matadero a 7.50; 23 borregos frig Escalante, a 18; 34 ovejas matadero id. a 14.30; 52 borregos frig., a 13.70; 34 ovejas matadero, Pergamino, a 14.
LALOR JUAN—
80 borregos frig., Entre Ríos, a $ 12.80; 74 capones id., Baguel, a 14.00; 25 ovejas matadero a 17.
L. ARANCEDO—
106 borregos frig., Murature, a $ 17.10; 113 id. Anchorena, a 16.60 122 id., Riglos, a 14; 34 ovejas matadero a 19.20; 110 id. a 15.50; 18 id. a 11.30; 80 id. a 17; 13 capones frig., a 19.
MENDEZ J. M. y Cía.—
35 capones frig., Rolón, a $ 18; 69 borregos id. a 17.50; 112 id. a 15.00.
MAZZINO A. y Cía.—
192 borregos frig., Alsina, a pesos 20.50.
MENDEZ Hnos. y Cía.—
201 borregos frig. B. Esperanza, a $ 17.50.
MARTINEZ DE HOZ Hnos.—
540 capones frig., Mechongué, a $ 23.20; 8 id., Castelli, a 19.00; 17 ovejas matadero a 15.
PALACIOS Hnos.—
35 borregos frig., Murature, a pesos 16.20; 77 id. a 14.
SUC. BELTRAN SANSOT—
220 borregos frig., C. Barón, a pesos 17.50; 128 ovejas matadero, Azul, a 14; 13 capones frig., Rauch, a 15.80; 27 borregos id. 14.
3fiZ-4SHRDLU CMFWYP CMFWY.
SALABERRY Y BERCETCHE—
20 ovejas matadero, a $ 19; 65 borregos frig., a 16; 21 ovejas matadero a 16.50; 80 borregos frig., a 11; 60 ovejas matadero a 11; 90 borregos frig., Villaguay, a 15; 60 ovejas matadero a 14; 20 id. a 13; 40 borregos frig., a 11.60.
VELAZ ANGEL y Cía.—
42 ovejas matadero, Chapadmalal, a $ 17; 20 borregos frig., Tres Sargentos, a 13; 12 id. Colman, a 13.50 11 carneros, Chapadmalal, a 16.50; 13 borregos frig., Tres Sargentos, a 11.30; 9 capones matadero, Zapala, a 9.00; 150 ovejas id. a 10.50; 13 capones frig., Tres Sargentos, a 17; 17 capones frigorífico, Villafañe, a 18.30; 102 borregos matadero Colman, a 9.50; 17 capones frig., Chapadmalal, a 18.00.

MERCADO DE HACIENDA PORCINA

(Liniers)

La entrada del día fué de 1.835 cerdos.
Las compras efectuadas por los frigoríficos durante la mañana fueron las siguientes:
1 Swift, 103; El Armour, 262 y El Anglo, 50 cerdos.
Los precios variaron para cerdos flacos y generales, entre $ 0.27 y $ 0.44; cerdos de media gordura, entre $ 0.46 y $ 0.54; capones especiales de frigorífico, entre $ 0.50 y $ 0.56; id. id. para consumo, entre $ 0.59 y $ 0.60 y excepcionales a $ 0.66 el kilo.

Ventas de hoy

CROTTO Hnos.—
10 cerdos, Alvear, a $ 0.44; 61 id. a 0.29 el kilo.
ECHEVARRIA JUAN S.—
18 cerdos, P. Central, a $ 0.27.
MANTEL ALBERA y Cía—
30 cerdos, Bolívar, a $ 0.55; 19 id. a 0.46.
IRIART y Cía. ADOLFO—
20 cerdos, Lincoln, a $ 0.54.
CARRIQUIRY, C. y Cía.—
20 cerdos, Villegas, a $ 0.55.
DE LELLIS y FAGES Hnos.—
50 cerdos, De La anal, a $ 0.55; 30 id., Elortondo, a 0.57; 2 id. a $ 0.60.
FIORITO Hnos. y SAMBRIZZI—
54 cerdos, H. Vegas, a $ 0.58.
VELAZ y Cía. ANGEL—
27 cerdos, Lincoln, a 0.42; 23 id. a 0.38.
SARASOLA Y MARTIARENA—
10 cerdos, Pehuajó, a 0.52; 39 id. a 0.52.
SANTAMARINA e hijos.—
62 cerdos, Pergamino, a $ 0.45; 10 cerdos id., a $ 11.00 cada uno.
CRESPO Y RODRIGUEZ—
62 cerdos, Santa Fe, a $ 0.60; 15 id. a 0.46; 36 id. a 0.53; 23 id., Pehuajó, a 0.51; 18 id., Córdoba, a 0.51; 14 id. Santa Fe, a 0.53; 15 id., Magdalena, 0.50; 5 id. a pesos 14 cada uno; 4 id. Iraola, a $ 22; 77 id. Pehuajó, a 0.57; 50 id. Córdoba, a 0.55.
TORLASCHI ENRIQUE—
67 cerdos, 9 de Julio, a 0.58 1|2; 26 id. Bragado, a 0.55; 4 id. id. a 0.47; 15 id. Lincoln, a 0.47.
MAZZINO y Cía. A.—
15 cerdos, Pellegrini, a $ 0.48; 3 id. a 0.43; 3 id. Puan, a 0.48; 17 id. a 0.43; 32 id. a 0.25; 2 id. a $ 20 cada uno; 36 id., Murature, a 0.44; 19 id. a 0.39.
RIPOLL, JUAN S.—
46 cerdos, Bragado, a $ 0.60; 44 id. a 0.59; 20 id., Las Heras, a 0.58; 9 id., Alberti, a 0.56; 49 id. a 0.53; 9 id. a 0.44; 10 id., Atucha, a 0.50; 45 id., 25 de Mayo, a 0.57.
MENDEZ Hnos. y Cía.—
57 cerdos, Q. Quemú, a $ 0.54.
FAYANA y TELLAGORRI—
192 cerdos, Córdoba, a 0.55.
ALCHOURRON Lta. S. A.—
20 cerdos, Tandil, a 0.57.
DEVOTO y Cía. Ltda. TOMAS—
28 cerdos, Pampa, a $ 0.46; 17 id. a 0.48.
LALOR JUAN—
30 cerdos, Viamonte, a $ 0.66; 20 id., 0.59; 50 id. Córdoba, a 0.33.
ACCAME, BELLINI y Cía.—
18 cerdos, Alberti, a $ 0.59.

"La Inmobiliaria"
Primera Compañía Argentina DE SEGUROS GENERALES
Fundada en 1896
Garantías reales $ 17.181.407.61
Siniestros pagados hasta 30 de Junio de 1923 $ 31.529.046.69
BANQUERO:
Banco de Italia y Río de la Plata
235 - Calle San Martín - 235
(Edificio propio)

VAPORES A SALIR

Hoy:
Alemán Baden, del dique 3, para Hamburgo, con pasajeros y carga, a las 16.
Alemán Frankewald, del dique A, para Hamburgo, con carga.
Inglés Cliftonhall, del Dock Sur, para Rosario, a cargar.
Inglés Winnecone, del dique 3, para Rosario, a cargar.
Inglés Swinburne, del dique 1, para Villa Constitución, a cargar.
Inglés Chertsey, de la Boca, para Rosario, a cargar.
Norteamericano Liberty Glo, del dique 1, para Nueva York, con carga.
Mañana:
Francés Meduana, a las 16, para Burdeos, con pasajeros y carga.

NAVEGACION FLUVIAL

Vapores a salir hoy:
Para Montevideo, el Ciudad de Buenos Aires, a las 22 horas.
Vapores esperados mañana:
De Corrientes, el Lambaré.
De Montevideo, el Ciudad de Montevideo.
Vapores a salir mañana:
Para Montevideo, el Ciudad de Montevideo, a las 22 horas.

PUERTO DE LA PLATA

Entradas:
Vapor inglés Orari, de la rada, a completar su carga.
Norteamericano Lorraine Cross, de la rada, a cargar.
Salida:
Vapor inglés Sutherland Grange, para la rada, con carga.
A entrar hoy:
Vapor francés Lipari, de Buenos Aires, a completar su cargamento.
A salir mañana:
Vapor inglés Highland Gleen, para Londres, con productos y pasajeros.

LINEAS DE LA COSTA SUR

Movimiento de vapores

—Americano: en Buenos Aires.
—Argentino: salió de ésta para Comodoro Rivadavia el 3 de abril.
—Asturiano: en Buenos Aires.
—Atlántico: salió de ésta para Comodoro Rivadavia el 22 de marzo.
—Buenos Aires: salió de Río Gallegos para ésta, el 31 de marzo.
—Comodoro Rivadavia: saldrá de ésta para Punta Arenas el 7 de abril.
—José Menéndez: salió de ésta para Punta Arenas el 30 de marzo.
—Madryn: salió de ésta para Comodoro Rivadavia el 29 de marzo.
—Presidente Quintana: saldrá de Buenos Aires para San Antonio Oeste y Puerto Madryn el 4 de abril.

SITUACION ACTUAL DE LOS VAPORES DE PASAJEROS RELACIONADOS CON NUESTRO PUERTO

—Almanzora: salió de Buenos Aires para Southampton el 13 de marzo; zarpó de Lisboa el 10. de abril.
—Alsina: saldrá de ésta para Génova y Marsella el 10 de abril.
—American Legion: saldrá de Nueva York para ésta el 12 de abril.
—Andes: salió de ésta para Southampton el 3 de abril.
—Antonio Delfino: saldrá de ésta para Hamburgo el 10 de abril.
—Araguaya. salió de Southampton para ésta el 23 de febrero.
—Argentino: en Trieste.
—Arlanza: salió de Southampton para Buenos Aires el 21 de marzo; zarpó de Lisboa el 25 de marzo.
—Atlanta salió de ésta para Trieste el 15 de marzo; zarpó de Río de Janeiro el 23 de marzo.
—Aurigny salió de Buenos Aires para El Havre el 2 de marzo; zarpó de La Rochelle Pallice el 1o. de abril.
—Avon: saldrá de Southampton para ésta el 4 de abril.
—Baden: salió de Buenos Aires para Hamburgo el 3 de abril.
—Balmes: saldrá de ésta para Barcelona el 7 de abril.
—Bayern: salió de Hamburgo para ésta el 8 de marzo; hizo escala en San Francisco do Sul el 31 de marzo.
—Belvedere. saldrá de Trieste para B. Aires el 22 de marzo.
—Belle Isle: en Hamburgo.
—Cap Norte: salió de Hambrgo para ésta el 27 de marzo; zarpó de Boulogne sur Mer el 29 de marzo.
—Cap Polonio salió de ésta para Hamburgo el 27 de marzo; zarpó de Río de Janeiro el 31 de marzo.
—Catalina: salió de Cádiz para ésta el 20 de marzo.
—Cesare Battisti: saldrá de ésta para Génova el 7 de abril.
—Ceylan: salió de La Plata para Hamburgo el 31 de marzo.
—Conte Verde en Génova.
—Crefeld: salió de ésta para Bremen el 10 de marzo; zarpó de Bahía el 29 de marzo.
—Darro: saldrá de Liverpool para ésta el 5 de abril.
—Demerara: saldrá de La Plata para Liverpool el 11 de abril.
—Deseado. salió de La Plata para Liverpool el 14 de marzo; zarpó de Río de Janeiro el 20 de marzo.
—Desirade: salió de La Plata para Hamburgo el 14 de marzo; zarpó de Dakar el 2 de abril.
—Denis: salió de La Plata para Liverpool el 28 de marzo; zarpó de Río de Janeiro el 2 de abril.
—Duca D'Aosta: salió de ésta para Génova el 29 de marzo.
—Duca degli Abruzzi: saldrá de Génova para ésta el 10 de abril.
—Eubee salió de Lisboa para ésta el [illegible] de marzo; zarpó de Río de Janeiro el [illegible] de abril.
—España salió de ésta para Hamburgo el 20 de marzo.
—Europa: salió de ésta para Génova el 25 de marzo; zarpó de Río de Janeiro el 30 de mayo.
—Flandria: salió de Amsterdam para ésta el 12 de marzo; zarpó de Santos el 1o. de abril.
—Francesca: salió de Trieste para ésta el 12 de marzo.
—Formosa: salió de ésta para Marsella el 3 de marzo.
—Formose: en Hamburgo.
—Galicia: salió de Hamburgo para ésta el 2 de abril.
—Garibaldi: saldrá de Génova para ésta el 12 de abril.
—Gelria: salió de Amsterdam para ésta, el 2 de abril.
—General Belgrano: saldrá de ésta para Hamburgo el 15 de abril.
—General San Martín: salió de Hamburgo para ésta el 1o. de abril.
—Giuseppe Verdi: en Génova.
—Giulio Cesare: salió de ésta para Génova el 3 de abril.
—Gotha: salió de Bremen para ésta el 22 de marzo; zarpó de Lisboa el 31 de marzo.
—Groix: salió de Lisboa para ésta el 31 de marzo.
—Highland Glen: saldrá de La Plata para Londres el 4 de abril.
—Hghland Laddie: salió de Londres para ésta el 13 de marzo; pasó Río de Janeiro el 2 de abril.
—Highland Loch: salió de Londres para ésta el 27 de marzo.
—Highland Piper: en Londres.
—Highland Pride: saldrá de Londres para ésta el 19 de abril.
—Highland Rover. salió d eLa Plata para Londres el 21 de marzo.
—Holm: en Hamburgo.
—Infanta Isabel de Borbón: saldrá de Barcelona para ésta el 4 de abril.
—Indiana: en Génova.
—Koeln: salió de ésta para Bremen el 5 de marzo; pasó por Vigo el 29 de marzo.
—La Coruña. salió de Hamburgo para ésta el 13 de marzo; zarpó de Vigo el 19 de marzo.
—Lipari: saldrá de La Plata para Hamburgo el 6 de abril.
—Lutetia: salió de ésta para Burdeos el 2 de abril.
—Massilia: saldrá de Burdeos para ésta el 5 de abril.
—Meduana: saldrá de ésta para Burdeos el 4 de abril.
—Mendoza: saldrá de Génova para ésta el 9 de abril.
—Mosella. salió de Burdeos para ésta el 24 de marzo; zarpó de Dakar el 2 de abril.
—Nápoli: salió de ésta para Génova el 25 de enero.
—Nazario Sauro: salió de ésta para Génova el 21 de marzo. Zarpó de Río de Janeiro el 26 de marzo.
—Orania: salió de ésta para Amsterdam el 21 de marzo; zarpó de Pernambuco el 30 de marzo.
—Oropesa: saldrá de Liverpool para Montevideo y Valparaíso el 10 de abril.
—Ouessant: salió de La Plata para Hamburgo el 24 de marzo; zarpó de Río de Janeiro el 30 de marzo.
—Palermo: en Génova.
—Pan América: salió de Buenos Aires para Nueva York el 27 de marzo; zarpó de Río de Janeiro el 2 de abril.
—Pincio: salió de Marsella para ésta el 20 de marzo.
—Plata: salió de ésta para Marsella el 14 de marzo; zarpó de Las Palmas el 2 de abril.
—Principe di Udine: salió de Génova para ésta el 28 de marzo.
—Principessa Mafalda: salió de Génova para ésta el 25 de marzo.
—Re d'Italia: saldrá de Génova para ésta el 4 de abril.
—Regina d'Italia: salió de Génova para ésta el 15 de marzo; hizo escala en Río de Janeiro el 3 de abril.
—Reina Victoria Eugenia: saldrá de Buenos Aires para Barcelona, el 10 de abril.
—Re Vittorio. salió de Génova para ésta el 22 de febrero.
—Seydlitz: salió de ésta para Bremen el 26 de marzo.
Rugia: salió de ésta para Hamburgo el 18 de marzo.
—Sierra Córdoba: saldrá de Bremen para ésta el 5 de abril.
—Sierra Nevada: salió de ésta para Bremen el 2 de abril.
—Sierra Ventana: salió de ésta para Bremen el 12 de marzo; zarpó de Vigo el 2 de abril.
—Sofía: salió de Trieste para ésta el 2 de abril.
—Southern Cross: sall óde Nueva York para ésta el 29 de marzo.
—Taormina: salió de Génova para ésta el 20 de marzo.
—Teutonia salió de Buenos Aires para Hamburgo el 13 de marzo; zarpó de Funchal el 2 de abril.
—Tomaso di Savoia: salió de ésta para Génova el 29 de marzo.
—Valdivia: salió de ésta para Marsella el 20 de marzo.
—Vandyck: salió de Nueva York para ésta el 22 de marzo.
—Vauban: en Nueva York.
—Vestris: salió de ésta para Nueva York el 17 de marzo.
—Vigo: saldrá de Hamburgo para ésta el 8 de abril.
—Villagarcía: salió de Buenos Aires para Hamburgo el 6 de marzo; pasó La Coruña el 1o. de abril.
—Voltaire: salió de ésta para Nueva York el 25 de marzo; zarpó de Río de Janeiro el 30 de marzo.
—Weira: salió de Bremen para ésta el 8 de marzo, zarpó de Santos el 31 de marzo.
—Wesser. salió de Bremen para ésta el 2 de abril.
—Western World: saldrá de ésta para Nueva York el 10 de abril.
—Wurtemberg. en Hamburgo.
—Yorck: en Bremen.
—Zeelandia: en Amsterdam.

CARNET DEL HACENDADO

Entradas en los distintos mercados y cotizaciones del día

MERCADO DE HACIENDA VACUNA

Entrada total: 8.630 animales; novillos, 2.442; vacas, 3.169; terneros, 3.019.
Compra total de los frigoríficos: 2.911 cabezas.

COTIZACIONES DEL DIA

	La libra $	a	Estado de la plaza
Novillos especiales Baby-beef	—	—	
" excepcionales (Chilled-beef)	—	—	
" especiales de frigorífico (Chilled-beef)	0.17	0.17½	Animada
" gordos y especiales de frigorífico, para congelar	0.14	0.15½	"
" cuarterones, gordos, de frigorífico	0.15	0.16	Sostenida
Novillitos y vaquillonas, mestizas, gordas y especiales, hasta 400 libras	0.12	0.13	Floja
" " " " de más de 400 libras	0.10	0.11	"
Vacas mestizas, nuevas y gordas	0.12	0.13	Animada
" generales, gordas	0.10	0.11	Encalmada
" viejas	0.09	0.10	"
Terneros especiales	Nominal		Floja
" mamones			"
Toros y torunos para conserva	0.09	0.11	Sostenida

MERCADO DE HACIENDA LANAR

Entrada total: 7.514 animales.
Compra total de los frigoríficos: 6.381. Consumo total: 884 cabezas.

COTIZACIONES DEL DIA

	La libra De $	a	Estado de la plaza
Capones pesados, especiales, pelados	0.31	0.33	Animada
" livianos, gordos, de frigorífico, peladas	0.28	0.30	"
Ovejas livianas, gordas y especiales, peeladas	0.24	0.26	"
" pesadas, con lana	0.21	0.23	"
Borregos especiales, de frigorífico	0.40	0.42	"
" generales " "	0.38	0.40	"
" " matadero	—	—	

MERCADO DE HACIENDA PORCINA

Entrada total: 1.835 animales.
Compra total de los frigoríficos: 410 cabezas.

COTIZACIONES DEL DIA

	El kilo De $	a	Estado de la plaza
Cerdos mestizos, excepcionales	—	0.66	Animada
" " especiales de más de 140	—	0.62	"
" " " " 120 a 130 kilos	0.59	0.60	Encalmada
" " " " 100 a 110 "	0.54	0.56	"
Capones frigoríficos " " 80 a 95 "	0.50	0.53	"
" de media gordura, según clase	0.44	0.48	"
" para invernada, según clase	0.27	0.42	"

BOLSA DE CEREALES

ENTRADAS TOTALES

		Mínimo	Máximo
Trigo	42.790 bolsas	8.—	10.50
Triguillo	130 "	7.—	8.—
Maíz	4.221 "	7.30	8.50
Lino	3.876 "	10.—	18.40
Nabo	945 "	11.—	16.—
Avena	8.446 "	6.20	7.40
Cebada	3.177 "	7.50	8.40
Cebadilla	—	—	—
Centeno	2.455 "	7.25	7.70
Alpiste	180 "	19.—	23.—
Semilla de alfalfa	4.168 "	7.00	8.00
Harina	3.247 "	—	—
Afrecho	300 "	5.50	5.60
Afrechillo	—	—	—
Rebacillo	—	—	—
Maní	630 "	19.—	23.—
Patatas	15.907 "	0.50	0.90
Garbanzos	—	—	—
Porotos	—	—	—
Ray-gras	—	—	—
Girasol	560 "	10.—	10.50
Maíz de guinea	—	—	—
Paja " "	—	—	—
Pasto-alfalfa	2.519 f. grandes	30.—	68.—
" "	5.910 f. chicos	29.—	65.—

MERCADO CENTRAL DE FRUTOS

MOVIMIENTO DE LANAS

	1924	1923
Entrada	57.383	780.718
Salida	56.083	104.636
Entrada desde el 1o. de julio	30.258.926	49.376.460
Existencia total	9.034.967	5.376.677

COTIZACIONES DEL DIA

	Los 10 kilos De $	a	Estado de la plaza
Cruza gruesa, buena a superior	13.30	15.50	Sostenida
" " regular a inferior	—	—	
" mediana, buena a superior	—	—	
" " regular a inferior	—	—	
" fina, buena a superior	—	—	
" " regular a inferior	—	—	
Mestiza fina Rambouillet), buena a superior	—	—	
" " regular a inferior	—	—	

FOOTBALL - PEDESTRISMO
AUTOMOVILISMO-CICLISMO

DEPORTES

BOX - ESGRIMA
PELOTA - REMO

Se realizará esta noche el encuentro Contreras-Mazzone

En el local del Hindú Club, calle Pedro Echagüe 1760, se realizará esta noche, a las 21 horas, el torneo de boxeo que fuera suspendido el martes último a causa del mal tiempo.

El número principal del programa en esta fiesta, es el match a diez rounds de 3 minutos cada uno con guantes de combate que sostendrán los conocidos profesionales Víctor Contreras, chileno, y Alberto Mazzone, argentino.

El conocido profesional argentino Alberto Mazzone.

Este encuentro, dada la buena escuela de ambos pugilistas, promete ser muy reñido e interesante.

Contreras como Mazzone, se han preparado convenientemente para la pelea de esta noche y subirán al ring en lo mejor de su forma.

Antes de este encuentro, se realizarán las siguientes peleas preliminares:

Match a 5 rounds de 2 minutos, peso gallo, J. Walmer v. C. Cosada.

Peso mosca, 5 rounds de 2 minutos, G. Purcaro y T. Barbará.

Peso liviano, 5 rounds de 2 minutos, entre J. Avellaneda y H. Miranda.

Víctor Contreras, el fuerte profesional chileno, que esta noche se medirá con A. Mazzone.

Peso liviano, 6 rounds de 3 minutos entre T. Parson (uruguayo) y A. Couto (argentino).

Peso medio mediano, 10 rounds de 3 minutos entre Víctor Contreras y Alberto Mazzoni (argentino).

La Federación Argentina de Box controlará todos los encuentros de esta noche.

Boxeo

BOXING CLUB FIRPO

La fiesta del domingo próximo

El domingo 6 del corriente a las 21 horas se realizará en el local del Boxing Club Firpo de La Plata, calle 9, 55 y 56 un interesante torneo de boxeo que tiene como base un match entre los pesos livianos Juan Curzi, platense y Roberto Scapa, porteño.

Dadas las condiciones de ambos adversarios es de esperar sea este un encuentro lleno de agradables incidencias.

El match de semifondo estará a cargo de los excelentes pesos moscas Francisco Cozentino del Pugil Club campeón de su categoría Mac Shueter Reu del B. C. F..

Completan el programa varias interesantes peleas preliminares a cargo de conocidos aficionados platenses y porteños.

Continuó disputándose ayer el torneo de Water Polo

Ante una concurrencia muy numerosa continuó disputándose ayer en la pileta que el Club de Gimnasia y Esgrima posee en su campo de deportes de Palermo, el campeonato nacional de water polo, organizado por la Federación Argentina de Natación.

Ayer correspondió disputar un encuentro entre los equipos representativos de los clubs Universitario de Buenos Aires y Asociación Cristiana de Jóvenes.

El partido resultó muy reñido y lleno de incidencias agradables que fueron largamente aplaudidas por la concurrencia.

En el primer período Ferrer anota el único tanto a favor del equipo de la Asociación Cristiana de Jóvenes.

Durante el segundo período, el cuadro del Club Universitario consiguió dos goals a su favor, marcados por Mercado y César Vázquez, respectivamente.

Los cuadros formaron de la siguiente manera:

Club Universitario de Buenos Aires: L. Zúñiga; R. Biquard y R. Menvrides; S. Vázquez, L. Mercado, C. Vázquez y H. Biquard.

Asociación Cristiana de Jóvenes: A. Gilardone; M. Sepich y J. Darre; M. Ristoletti, J. Etazo, A. Solache y A. Tissier.

El resultado final fué el siguiente:

Club Universitador — 2
A. Cristiana de Jóvenes — 1.

Ayer se realizó la reunión de la Federación Argentina de Esgrima

Ayer se realizó en una de las salas del Jockey Club, una reunión del consejo directivo de la Federación Argentina de Esgrima con el objeto de considerar las gestiones de los delegados que, por resolución tomada oportunamente se habían entrevistado con el Comité Olímpico Argentino.

Siendo las 18.30 el doctor Viña declaró abierto el acto. Se dió lectura en seguida al acta anterior que fué aprobada.

El presidente dijo que correspondía que la comisión informara del resultado de sus gestiones ante el Comité Olímpico y a invitación del doctor Juan B. Peña, el señor Pons Lezica manifestó que daría cuenta de las gestiones realizadas, pero antes de hacerlo presentaba su renuncia indeclinable de representante del equipo de espada seleccionado, porque deseaba hallarse en una completa independencia para emitir sus opiniones y autorizar sus gestiones.

D. Cipriano Pons Lezica explicó detalladamente los puntos de vista que había mantenido en sus cambios de opiniones con el Comité Olímpico, ante el cual sostuvo, con sus compañeros, que el concurso que había servido para designar los equipos de esgrimistas que irían a París fué abierto para argentinos nativos y naturalizados, habiéndose hecho obstención temporal del artículo 15 del reglamento que se refiere a estos últimos, artículo que sólo hubiera entrado en aplicación en caso de clasificarse uno de los competidores naturalizados para incluirse en los equipos seleccionados.

Manifestó también que el argumento sostenido por el Comité Olímpico se basaba en que la circunstancia de que los esgrimistas naturalizados habían intervenido en ese concurso en inferioridad de estímulos, ya que en el caso de clasificarse para concurrir a París, la aplicación del artículo 15 se lo hubiera impedido. Por este motivo, el temperamento que proponía el Comité era el siguiente: realizar una selección entre los argentinos naturalizados que intervinieron en el concurso de la Federación y hacer medir al vencedor de esa selección complementaria con el último clasificado incluído en el equipo.

El doctor Peña, apoyando las manifestaciones del señor Pons Lezica, dijo que el conflicto podía resolverse sin que la Federación se rindiera incondicionalmente. Agregó que el Comité Olímpico había propuesto que se hiciera un concurso suplementario exclusivamente con naturalizados, cuyo vencedor discutiría supremacías con el último de los seleccionados en cada prueba, por la Federación, y que, en consecuencia, la elección de la entidad sería respetada por el Comité.

A raíz de esta propuesta del Comité Olímpico, se originó un largo debate en el que participaron los señores Videla y Pereyra, para oponerse, y el general Rodríguez, y el doctor César Viale, para apoyarlo.

El señor Pereyra propuso el rechazo de la renuncia del señor Pons Lezica, cuya consideración se aplazó.

Después se suscitó un ligero debate sobre la actitud del Comité Olímpico, al cual atacaron los señores Videla y Pereyra, y apoyaron los doctores Viale y Peña, hasta que el señor Pons Lezica, encaminando la discusión, expuso que se había considerado el asunto en la reunión anterior y que lo que cabía era resolver cuál era el punto de vista de la Federación ante la propuesta del Comité, manifestando que no debía solamente decidirse si se aceptaba o no la proposición, sino que también se podía formular una contrapropuesta.

El general Rodríguez propuso después que se votara el informe de la comisión, e hizo moción para que se aceptara el temperamento propuesto por el Comité, al que el doctor Peña amplió para que en el concurso suplementario intervengan también los argentinos ativos que o hubieran tomado parte en los cocursos.

Esta moción ampliada fué apoyada por el señor Reissig. El señor Larraz pidió que el ganador del concurso interviniera en la eliminación con los dos últimos tiradores de cada arma, en lugar del último, como propuso el Comité, a fin de hacer más amplia la nueva selección complementaria.

Después se puso a votación la propuesta formulada por el general Rodríguez, que fué aprobada por 6 votos contra 4; pero, al pedirse la reconsideración, se suscitó un breve debate. La moción del general Rodríguez fué ampliada por el señor Madariaga Peña, quien propuso se añadiera que en el concurso suplementario se incluyeran los nativos que hubieran o no participado en los torneos de selección, quedando en igualdad de condiciones que los naturalizados.

Apoyada suficientemente se votó en definitiva la moción de la siguiente forma:

La Federación Argentina de Esgrima resuelve realizar una nueva selección de esgrimistas, en la que podrán participar los argentinos nativos que no se hayan clasificado en el anterior concurso, los que no hayan intervenido en él y los argentinos naturalizados que lo deseen, hayan o no participado en el mismo.

Acto seguido D. Amadeo Videla presentó su renuncia del cargo de delegado de la Fedoración ante la Confederación Argentina de Deportes, y simultáneamente a los puestos que ocupa en los equipos do espada y florete y en la comisión designada en la anterior reunión para entrevistarse con el Comité Olímpico por considerar que las medidas tomadas significaban una desaprobación a sus gestiones en la Confederación.

El doctor Oscar Viñas manifestó a continuación que después de la reunión anterior había entregado al general Rodríguez su renuncia del cargo de presidente de la Federación de Esgrima, por motivos análogos a los expresados por D. Amadeo Videla.

Después se resolvió no considerar por ahora ninguna de las renuncias presentadas, dándose un voto de aplauso al doctor Viñas por su actuación en el ejercicio de la presidencia y representación de la Federación.

Por último, se acordó comunicar por nota a la Confederación Argentina de Deportes la resolución tomada, explicando ámpliamente el carácter de las negociaciones habidas con el Comité y las causas que determinaron la adopción de dicha medida.

Natación

CLUB ATLETICO OBRAS SANITARIAS DE LA NACION

Concurso para el domingo próximo

El domingo próximo se disputará en la pileta que el Club Atlético Obras Sanitarias de la Nación posee en Núñez, organizado por la comisión directiva del mismo, un concurso de natación de acuerdo con el programa siguiente:

Primera carrera: un largo de pileta, estilo pecho, reservada para novicios.

Segunda carrera: campeonato de la hora, estilo libre, para todo socio activo.

Tercera carrera: dos largos de pileta, estilo libre, para todo competidor.

Cuarta carrera: un largo de pileta, estilo libre, para perdedores.

Quinta carera: zambullida a mayor distancia.

Sexta carrera: dos largos de pileta. Los competidores que intervengan en esta prueba deberán estar disfrazados.

Una vez terminada las carreas se procederá a la entrega de una medalla de oro al subteniente Luis F. Garramendi, como recuerdo de su hazaña al cruzar el Río de la Plata a nado.

El entrenamiento de Spalla

El campeón de Europa, Herminio Spalla, continuó en la tarde de ayer su entrenamiento público en el local del Frontón Boxing Club.

El campeón de Europa realizó ayer varios rounds de boxeo, en los que demostró gran agilidad y buena dirección en sus golpes. Completó sus ejercicios con trabajos de punching ball, salto a la cuerda y shadow boxing.

Hoy y mañana, el campeón de Europa hará sus dos últimas exhibiciones en público y en ellas demostrará todo lo que es capaz de hacer un pugilista de su naturaleza y de sus sólidos prestigios.

Spalla quiere demostrar en estos últimos días de entrenamiento sus inmejorables condiciones y la clásica escuela que le ha valido el título de campeón de Europa.

Tiro

TIRO FEDERAL ARGENTINO

El domingo se iniciará la temporada

En el stand que el Tiro Federal Argentino posee en Palermo, se habilitarán mañana y el sábado por la tarde, blancos para ejercicios oficiales de estudiantes de los distintos colegios de la Capital, que deben cumplir condiciones del Boletín de Tiro. La instrucción y fiscalización de estos blancos estará a cargo de oficiales del ejército, designados por la dirección general de tiro y gimnasia. Permanecerá además el polígono habilitado para ejercitarse los socios y concurrentes en general.

El domingo próximo se iniciará la temporada oficial de tiro, con un concurso de apertura de dos días de duración, a efectuarse los días 6 y 13 del corriente, instituyéndose como premios especiales los siguientes: primero alfiler de oro; segundo, cucharita de plata; tercero, medalla de plata de primera clase.

Los restantes se completarán con medallas de plata de segunda y tercera clases, respectivamente. Conforme a lo que establece el reglamento, funcionarán todas las categorías de fusil, revólver y carabina; entre ellas "Estímulo", a 150 metros de distancia con premios en dinero efectivo donados por los señores Piccardo y Cía. A los tiradores que consigan hacer mayor número de moscas durante el día se les premiará con una medalla de plata (mosca). El horario a regir en el concurso será de 5.30 a 11.30 y de 13 a 17.

—Con motivo de tener que limitarse el número de tiradores, por resolución del Comité Olímpico Argentino, se recuerda a los mismos que la nueva prueba de selección, se llevará a efecto el próximo domingo a las 8, en el "stand" de Palermo.

Selección del equipo de tennis

En las canchas del Buenos Aires Lawn Tennis Club, continuarán disputándose el sábado y domingo próximos los partidos de selección organizados por la Asociación Argentina de Lawn Tennis para integrar el equipo argentino que nos representará en las Olimpíadas de París.

El programa de partidos preparado es el siguiente:

El sábado, a las 14.30: Enrique Obarrio contra Guillermo Williams, terminación; Edgardo Anderson contra Guillermo Williams, terminación; Armando Zumelzú contra Edgardo Anderson y Guillermo Robson contra Arturo Hortal.

El domingo a las 14.30: Guillermo Robson contra Enrique Obarrio; Héctor Cattaruzza contra Armando Zumelzú y Carlos Dumas contra Arturo Hortal.

Federación Ciclista Argentina

Corredores de las Provincias

Con motivo de la disputa del Campeonato Argentino de Resistencia el domingo próximo hallanse en esta capital delegaciones en representacion de instituciones del interior que comprenden a los siguientes aficionados ciclistas:

Victorio Valentini, de San Francisco (Córdoba), representante del Club Sportivo Belgrano; Guido Bovarone y Julio Ogas, de Mercedes (San Luis), en representación del Club Ciclista de Mercedes; Gofredo Coblán y Francisco Ferrara, del Club Sportivo Godoy Cruz (Mendoza); Antonio Jiménez, campeón de San Juan, acompañado del delegado Natalio Ferrero, ambos representan al Club Ciclista de San Juan y Veloz Club Argentino; de Bahía Blanca, José Berromedio, campeón local, del Veloz Club Ciclista, y Luis Carcarelly, del C. C. Pedal Bahiense, acompañados por sus respectivos delegados señores Celesio Marne y Guido Del Punta.

Además es esperada la llegada de los corredores de otros puntos del país, como ser Rosario, Pergamino, Mar del Plata, Tres Arroyos y Río Cuarto.

Se acuerda especialmente que el cierre de inscripciones tendrá lugar esta noche a las 24 horas en la Secretaría de la Federación, Viamonte número 1066.

A dos días del match Firpo - Al Reich

Ya llegamos al final de la jornada pugilística que ha despertado tan honda expectativa y que está llamada a tener resonancia en el deporte del boxeo.

Indiscutiblemente, el encuentro Firpo-Al Reich, que se realizará el sábado próximo, por la noche, en el amplio estadio del Club Sportivo Barracas, promete ser muy interesante.

Tanto Al Reich como Firpo se encuentran en la plena posesión de sus medios y subirán al ring dispuestos a definir el encuentro en la primera oportunidad.

Al Reich dió por terminado ayer tarde su entrenamiento, y realizará hasta el día del match ligeros ejercicios para mantenerse en forma.

Firpo dará por terminado su entrenamiento en el día de hoy. El campeón sudamericano efectuó ayer varios violentos rounds con sus sparrings, terminando los mismos sin la menor fatiga.

Los matches preliminares prometen ser muy interesantes, dada la calidad de los pugilistas que tomarán parte en los mismos.

Uno de ellos estará a cargo de los conocidos profesionales, Vicente Ostuni, argentino, y John Walter, panameño.

También se medirá el profesional irlandés Willie Farrel con el fuerte profesional chileno Abelardo Hevia.

El otro match preliminar estará a cargo de V. Gómez y Espíndola.

El campeón sudamericano, Luis A. Firpo, realizando ejercicios en la bolsa de arena.

Las entradas populares para esta gran fiesta de boxeo serán vendidas solamente en las boleterías del estadio todo el día sábado.

Los locales donde se venderán las localidades son los siguientes:

Gath y Chaves, Harrods, Cabeza, Knight y Dorning, Sarmiento 445; F. Gnochi, Callao 451; Lacey y Son, Maipú 95; Molinari y Cía., Viamonte 1710; Mac Hardy, Maipú 240; Barbera y Matozzi, Esmeralda 333; en el Jockey Club, para sus asociados; The River Plate, Reconquista 470; R. Mossi, Rivadavia 2714; en Esmeralda 408; en L'Aiglon, Florida 1; en Florida 630, y en la secretaría Sarmiento 722, 2o. piso.

Lawn tennis

TEMPERLEY LAWN TENNIS CLUB

El sábado y domingo próximos se jugarán en las canchas del Temperley Lawn Tennis Club, por el torneo abierto, los siguientes partidos:

Sábado, a las 14.15: O. W. Pfeiffer contra S. Pampillo; G. del Castillo contra A. Aristimuño Bonorino; señorita E. Lagarde y J. C. Foley contra señorita M. P. Frers y R. Cervini; M. B. Robinson y A. A. Cawes contra J. Darquier y E. Morandil; a las 15.15: C. Hasembaig contra P. Frers; H. de la Llave contra R. Duyos; C. Meira contra R. Anderson; E. Gatti contra A. E. Rushell; señora y señor Appollonio contra señorita T. Menna y J. E. Cardo; señorita S. González Chavez contra señorita A. Kelsey (continuación); señorita L. Cabred contra señorita A. Barenechea; a las 16.15: E. A. Lértora contra D. Pazos; J. M. Basco y E. Machiavello contra J. Crebbes y J. C. Foley; señorita C. Lapeyrusse y R. S. Bustamante contra señorita D. Pampillo y J. Darquier; ganadores de señorita S. G. Chavez contra señorita A. Kelsey contra señorita E. Tasca.

Domingo, a las 8.30: ganador de O. W. Pfeiffer contra S. Pampillo contra P. L. Fiorito; ganador de G. del Castillo contra A. Bonorino contra J. C. Foley; ganador de E. Gatti contra A. Bushell contra A. Jones; a las 9.30: ganador de E. A. Lértora contra D. Pazos contra M. Apolonio; ganador de H. de la Llave contra R. Duyos contra R. Vegas; a las 10.30: S. Biencowe y A. Aristimuño Bonorino contra N. Raña y E. Gatti; a las 14: F. Kelly contra J. F. Cardo; S. Pampillo y R. Casch contra P. L. Fiorito y J. Olavarría; ganadores de señorita C. Lapeyrusse y R. S. Bustamante contra señorita D. Pampillo y J. Darquier contra señorita L. Carmona y E. Frers; señora y señor Bushell contra señorita A. Ackermann y E. Ghetti; señorita E. Paz y J. Argüello contra señorita L. Cabred y E. Machiavello; a las 15: ganador de J. M. Basco y E. Machiavello contra J. Cribbes y J. C. Foley contra J. Alazraqui y C. Ots; señorita S. González Chavez y A. E. Turti contra señorita C. González y F. Rojas; señorita L. y M. Amiliano contra señoritas N. Gazolo y N. Correas; a las 16: R. Sánchez Bustamante e I. Balbiani contra J. F. Cardo y M. Bejo; ganadores de B. Robinson y A. A. Cowes contra J. Darquier y E. Morandi contra E. y M. Leclerq; ganadores de señora y señor Bushell contra señorita O. Lafarga y J. Olavarría; ganadores de señorita A. Ackermann y E. Ghetti contra señorita O. Lafarga y J. Olavarría; ganadores de señorita E. Paz y J. Argüello contra señorita L. Cabred y E. Machiavello contra ganadores de señora y señor Apollonio contra señorita T. Menna y J. F. Cardo (condicional); señoritas E. y B. López Galán contra señoritas M. Roveda y M. Gache.

CLUB K. D. T.

En las canchas que el Club K. D. T. posee en su campo de deportes de Palermo, se realizará un concurso de tennis para socios, denominado Otoño.

En la secretaría del club organizador se han abierto las inscripciones para las categorías siguientes:

Individual para niños y niñas novicias, a la americana, a 6 games; individual para niños y niñas mayores, a al americana, a 6 games; doble para niñas mayores y doble para niñas, a la americana, a 6 games; dobles mixtos, de niños mayores, a la americana.

A los vencedores de cada categoría se le adjudicará como premio una copa de plata.

CLUB ATLETICO F. C. OESTE

En las canchas del Club F. C. Oeste se disputará el jueves próximo, un torneo de tennis a la americana de dobles de damas, abierto a todo aficionado socio de un club afiliado a la Asociación Argentina de Lawn Tennis.

Se realizó nuevamente el sorteo de la división de intermedia zona Norte y Sur

En el local de la Asociación Argentina de Football, calle Suipacha 1069, se realizó en presencia de los delegados de los clubs el sorteo de la división de intermedia, zonas Norte y Sur, por haber sido anulado el anterior a causa de haber reclamado varios clubs.

El nuevo sorteo dió el resultado que damos a continuación:

ZONA NORTE

Primera fecha—
Sp. Olivos v. Dep. Saavedra.
Sp. Villa Ballester v. Retiro.
D. Fusball Club v. Germinal.
Central Argentino v. Unión.
Victoria v. Chacarita Juniors.
Villa Crespo v. Sp. Balcarce.
Caseros v. Bulnes.

Segunda fecha—
Sp. Balcarce v. Victoria.
D. F. Club v. Sp. V. Ballester.
Retiro v. Germinal.
Sp. Olivos v. Caseros.
Chacarita Juniors v. C. Argentino.
Unión v. Villa Crespo.
Dep. Saavedra v. Bulnes.

Tercera fecha—
Sp. V. Ballester v. Victoria.
Retiro v. Villa Crespo.
Germinal v. Sp. Olivos.
Sp. Balcarce v. Unión.
Dep. Saavedra v. C. Juniors.
Caseros v. D. Fusball Club.
Bulnes v. Central Argentino.

Cuarta Fecha—
Villa Crespo v. Dep. Saavedra.
Chacarita Juniors v. Sp. Balcarce.
Sp. Olivos v. Retiro.
Unión v. Sportivo V. Ballester.
Central Argentino v. D. Fusball.
Bulnes v. Berminal.

Quinta fecha—
Germinal v. Central Argentino.
Sp. Villa Ballester v. Villa Crespo.
Sp. Balcarce v. Sp. Olivos.
Dep. Saavedra v. Victoria.
Chacarita Juniors v. Unión.
Caseros v. Retiro.
D. Fusball v. Bulnes.

Sexta fecha—
Dep. Saavedra v. Caseros.
Sp. Olivos v. Victoria.
Villa Crespo v. Germinal.
Sp. Balcarce v. Sp. V. Ballester.
D. Fusball v. C. Juniors.
Retiro v. Central Argentino.
Unión v. Bulnes.

Séptima fecha—
Sp. Villa Ballester v. Sp. Olivos.
Germinal v. Dep. Saavedra.
Retiro v. Sp. Balcarce.
Deustcher Fusball v. Unión.
Victoria v. Villa Crespo.
Central Argentino v. Caseros.
Bulnes v. Chacarita Juniors.

Octava fecha—
Sp. Balcarce v. D. Fusball.
Sp. Villa Ballester v. Germinal.
Dep. Saavedra v. C. Argentino.
Unión v. Retiro.
Chacarita Juniors v. Sp. Olivos.
Caseros v. Villa Crespo.
Victoria v. Bulnes.

Novena fecha—
Villa Crespo v. D. Fusball.
Ch. Juniors v. Sp. Ballester.
Retiro v. Dep. Saavedra.
Sp. Olivos v. Central Argentino.
Bulnes v. Sp. Balcarce.
Germinal v. Caseros.
Unión v. Victoria.

Décima fecha—
Central Argentino v. Sp. Balcarce.
Villa Crespo v. Sp. Olivos.
D. Fusball Cub v. Retiro.
Dep. Saavedra v. Unión.
Sp. V. Ballester v. Bulnes.
Caseros v. Chacarita Juniors.
Victoria v. Germinal.

11 fecha—
Sp. Olivos v. D. Fusball Club.
Sp. Balcarce v. Germinal.
Unión v. Caseros.
Dep. Saavedra v. Sp. V. Ballester.
Retiro v. Bulnes.
Chacarita Juniors v. Villa Crespo.
Central Argentino v. Victoria.

12 fecha—
Caseros v. Sp. Villa Ballester.
Sp. Balcarce v. Dep. Saavedra.
Villa Crespo v. Central Argentino.
Germinal v. Unión.
Deustcher Fusball v. Victoria.
Retiro v. Chacarita Juniors.
Bulnes v. Sp. Olivos.

13 fecha—
Caseros v. Sp. Balcarce.
Dep. Saavedra v. D. Fusball.
Sp. Villa Ballester v. C. Argentino.
Chacarita Junors v. Berminal.
Victoria v. Retiro.
Villa Crespo v. Bulnes.
Unión v. Sp. Olivos.

ZONA SUR

Primera fecha—
Barracas Juniors v. Nacional.
Sarmiento v. Martín Arin.
Los Andes v. Wilde.
Porteños Unidos v. Adrogué.

Segunda fecha—
Nacional v. Sarmiento.
Adrogué v. Los Andes.
B. Jniors v. Porteños Unidos.
Wilde v. Martín Arín.

Tercera fecha—
Porteños Unidos v. Nacional.
Sarmiento v. Wilde.
Adrogué v. Barracas Juniors.
Martín Arín v. Los Andes.

Cuarta fecha—
Wilde v. Barracas Juniors.
Porteños Unidos v. Martín Arín.
Nacional v. Adrogué.
Los Andes v. Sarmiento.

Quinta fecha—
Barracas Juniors v. Los Andes.
Martín Arín v. Nacional.
Adrogué v. Wilde.
Sarmiento v. Porteños Unidos.

Sexta fecha—
Sarmiento v. Barracas Juniors.
Nacional v. Wilde.
Martín Arín v. Adrogué.
Los Andes v. Porteños Unidos.

Séptima fecha—
Adrogué v. Sarmiento.
Wilde v. Porteños Unidos.
Barracas Juniors v. Martín Arín.
Nacional v. Los Andes.

Criterium intersocial del C. C. Nacional

Organizado por el Club Ciclista Nacional y bajo los auspicios de la Federación Ciclista Argentina tendrá lugar por séptima vez en el Criterium Intersocial el domingo 20 del corriente mes, fecha reservada en el programa general de carreras de la entidad superior, sobre el trayecto Hípica-Vicente López-San Isidro-Vicente López-San Isidro-Vicente López-San Isidro-Hípica, 62 kilómetros, y en la que intervienen equipos representantes de sus respectivos clubs formados por un corredor de primera categoría y otro de segunda, como también por dos corredores de segunda o dos de tercera categoría.

Las inscripciones deberán ser formuladas directamente por las entidades en cuya representación intervendrán los equipos. Estas se recibirán en la Secretaría del Club organizador hasta el lunes 14 del corriente y su costo ha sido fijado en $ 4 por equipo, indistintamente, siendo libre de derechos para los socios corredores del Club Ciclista Nacional.

A más de la copa "Challenge" que se disputa entre los clubs que tengan equipos que lo representen, se ha establecido los siguientes premios: Primer equipo, $ 30, al corredor de primera y medalla de oro al compañero; 2o. $ 20, y copa grande; tercer equipo, $ 20, y copa mediana; 4o. $ 10 y copa chica, respectivamente. Caso de que los equipos ganadores fueran formados por corredores de 2a o 3a categoría, los premios asignados consistirán en los objetos indicados para ambos.

En temporadas anteriores resultaron ganadores de la copa "Challenge" las siguientes instituciones: 1917 y 1918, C. C. Nacional (equipo Colbi-Pedotti); 1918-19, 1919-20, Club Ciclista Independiente (hoy Club Deportivo América), equipos Tarbuch-Cassero y Tarbuch-Zapico-Estevez; 1920-21, Ciclos Club Argentino (equipo Bret-Malvassi); 1921-22 y 1922-23, Club Ciclista Federal (equipos Secchi-Podelaborde y Secchi-Reigosa).

De acuerdo con el reglamento de esta prueba, la citada copa "Challenge" quedará en posesión definitiva del club afiliado que la hubiera ganado tres veces consecutivas o alternadas.

Celebró anoche reunión el Consejo Directivo Amateurista

En la reunión celebrada anoche por los miembros del Consejo Directivo de la Asociación Amateurs de Football, en su local de la calle Victoria 476, se tomaron las siguientes resoluciones:

Club Sportivo Palermo: se hace constar la complacencia del Consejo por la siguiente circular, que el Club Sportivo Palermo ha dirigido a sus asociados: "Señor Consocio: Va a iniciarse el campeonato de football correspondiente a la presente temporada, en el que el Club Sportivo Palermo, del cual es usted socio, intervendrá en todos los partidos que le han sido asignados para disputar el honroso título que se acuerda al vencedor. Sin desconocer sus cualidades de serenidad y de reposo, pero velando la institución por los sanos principios de moral y de verdadera cultura, me permito dirigirme a usted invocando el deber que tiene en recordar y respetar las disposiciones reglamentarias del estatuto, como asimismo, en lo relativo a su comportamiento durante el desarrollo de cada partido, en guardar la mayor compostura y acoger con serenidad y sin protestas, los fallos de los señores referees y linesmans. Acatando las disposiciones de los jueces, respetando al adversario y guardando la circunscripción necesaria en el field, habrá cumplido con el reglamento y habrá evidenciado una vez más el buen concepto personal y deportivo que de usted tenemos. Saluda a usted muy atentamente. — (Firmado:) Santiago L. Croce, presidente; Angel L. Lesser, secretario general".

Racú Football Club: Por no haber firmado la afiliación, se declaran libres sus jugadores, los cuales, para poder actuar en clubs afiliados, deberán solicitar la respectiva habilitación.

Intermedia y reserva: Se resuelve que los campeonatos de intermedia y reserva se disputen en dos secciones. A tal efecto se aprueba la siguiente distribución de equipos: Sección A Alvear, Excursionistas, Liniers, Nacional, Rivadavia, San Fernando, Sp. Boedo, Sp. del Norte, Villa Acasuso, Villa Ballester, San Martín, Sección B: Almagro Central, Charley, Dep. Lomas, Est. de Bernal, G. y E. de Lanús, H. y Patria, San Telmo, Sportivo Alsina, Sud Americano, Talleres y Wilde.

Comisión de Investigaciones: Se designa al señor Leonardo D. Corleto para formar parte de la Comisión mencionada.

Club Atlético San Martín: Se le concede afiliación provisoria, asignándole categoría de división intermedia.

Sorteo de Fixture: Se fija el día viernes próximo, a la hora 18, para realizar el sorteo de intermedia y reserva, pudiendo presenciar este acto los representantes de los clubs.

Jugador Oscar Lupo: De acuerdo con el dictamen de Comisión, se manda archivar el expediente.

Jugador Ludovico Lagarde: Se resuelve mantener la suspensión de 3 partidos (artículo 237) y se le deducen los 4 partidos de agravante (artículo 218).

Jugador Luis Formento: De acuerdo con el despacho de Comisión no se hace lugar al pedido que formula el Club San Telmo, en favor del mencionado jugador, expulsado por agresión al referee.

Consejero señor Anuncio Marece. Por unanimidad de votos, se rechaza la renuncia que ha presentado.

Delegados del Club Atlanta: Se incorpora al Consejo, como miembro titular, el señor Nicolás Corbelini, dejándose sin efecto la designación del señor L. Bianchi, para el cargo de tesorero. Se toma nota de la designación del señor Juan González Marquez como delegado suplente del Club Atlanta.

Protesta San Isidro v. Defensores de Belgrano, cuarta: Se promulga el fallo del Consejo de Neutrales, haciendo lugar a la protesta.

Copa Ministerio de Relaciones Exteriores: La secretaría informa que la Federación Uruguaya ha aceptado la reglamentación de este trofeo que oportunamente le propuso esta Asociación.

Pedidos de referees: Se recuerda a los clubs lo dispuesto en el artículo 155 del Reglamento y se hace saber a los referees que deberán retirar sus nombramientos los días viernes hasta la hora 19.

NUNCA VISTO EN EL PAIS

FIRPO
Ostuni
Farrell
Espíndola

REICH
Walter
Hevia
Gómez

Integrarán el programa sensacional de la Fiesta del Boxeo

EN SPORTIVO BARRACAS

Iriarte y Santa Elena

EL 5 DE ABRIL

A las 20.30

Se sorteará entre los concurrentes un automóvil STUTZ, valor de 14.000 pesos.

ENTRADA POPULAR $ 5.00